大公報
Ta-Kung-Pao
342 Hennessy Road
Hong Kong
督印人 費彝民
經中國人民郵政登記認爲新聞紙類
廣東人民郵政管理局執照第十五號
第二萬二千七百七十三號
今日出紙兩張半
零售港幣一毫
每月本港三元 外埠七元
地址 香港灣仔軒尼詩道三四二號 電話總機：七二八二一一 廣告發行課電話：七二六九八〇 編輯部電話：七二二四四四 電報掛號2778 廣州辦事處 惠吉西二坊二號
香港有利印務有限公司承印

高舉毛澤東思想紅旗　高舉革命的批判的旗幟

首都紅代會舉行羣衆大會
徹底批判「論修養」反動本質

聶元梓說肅清「修養」流毒是批判反動路線的重要組成部分

大會指出，「修養」這本書披着馬克思列寧主義的外衣，販賣反革命修正主義的黑貨，爲復辟資本主義鳴鑼開道，是一株地地道道的反黨反社會主義反毛澤東思想的大毒草。

「中國新聞社北京五日電」首都大專院校紅衛兵代表大會三日舉行羣衆大會，徹底批判「修養」這本書的反動本質，憤怒控訴黨內頭號走資本主義道路當權派利用他的「修養」毒害廣大黨員和革命羣衆的滔天罪行。大會指出，「修養」這本書披着馬克思列寧主義的外衣，販賣反革命修正主義的黑貨，爲資本主義復辟鳴鑼開道，是一株大毒草。我們無產階級革命派要高舉毛澤東思想偉大紅旗，把「修養」這株大毒草批透、批臭，把黨內頭號走資本主義道路當權派徹底打倒。

大會在雄壯的「東方紅」歌聲中開始。首都大專院校紅代會負責人聶元梓首先致開會詞說，當前的無產階級文化大革命，進入了無產階級革命派聯合起來，從黨內一小撮走資本主義道路當權派手裏奪權的決戰階段。要把無產階級文化大革命進行到底，就必須堅持貫徹執行以毛主席爲代表的無產階級革命路線，徹底批判資產階級反動路線。徹底批判「修養」這株大毒草，是批判資產階級反動路線的重要組成部分。她說，爲了保衛毛澤東思想，保衛以毛主席爲代表的無產階級革命路線，讓我們更高地舉起毛澤東思想的偉大紅旗，更廣泛地發動羣衆，口誅筆伐，掀起一個批判「修養」的高潮，徹底揭穿「修養」的畫皮，清除它在國內外的流毒，徹底粉碎黨內頭號走資本主義道路當權派。

清華大學井岡山兵團、北京師範大學井岡山公社、地質學院東方紅公社等各大專院校革命組織的代表先後在大會上發言，揭露和批判「修養」毒害青少年的罪行。指出，這是一本資本主義復辟的宣言書。[illegible]

[illegible]

北京工農兵體育學院毛澤東思想兵團和北京礦業學院東方紅的代表在聯合發言中說，一九六二年，正當國內外階級鬥爭極其尖銳的時候，正當蘇聯修正主義領導集團大肆攻擊高舉馬克思列寧主義、毛澤東思想大旗的中國共產黨是「教條主義」的時候，黨內頭號走資本主義道路當權派再版發行他的「修養」，把矛頭直接指向偉大的領袖毛主席和以毛主席爲代表的無產階級革命路線。[illegible]

[illegible]

大陰謀家罪行滔天是全黨全國人民死敵
全國緊急動員共同聲討
批倒打倒中國赫魯曉夫
通過大批判必將有力推動革命「三結合」迅速實現

上海文匯報社論

「新華社上海四日電」上海「文匯報」二日發表社論：「徹底批判中國的赫魯曉夫」。全文如下：

[illegible]

> **毛主席語錄**
>
> 凡是錯誤的思想，凡是毒草，凡是牛鬼蛇神，都應該進行批判，決不能讓它們自由泛濫。
>
> 「在中國共產黨全國宣傳工作會議上的講話」

遼寧普降雨雪 有利播種造林

「新華社瀋陽四日電」遼寧省各地從二日下午到三日夜間，先後下了一場雨雪。歷年春季易旱的朝陽地區降水量一般都在十毫米以上。

目前，遼寧省即將進入春播時期，這場雨雪對搶墒播種和造林植樹很有利。

把握鬥爭大方向
全國共討「白骨精」

凡是還在打「內戰」的革命羣衆組織，都要立即停止「內戰」，投入這場大批判鬥爭。

[illegible]

廣東春種進度加快
海南插秧已逾七成
穗郊播種全部完成
解放軍支援春耕出現大好形勢

「中國新聞社廣州五日電」在人民解放軍大力支持下，廣東省春耕生產出現一派大好形勢。

目前，海南地區插秧面積已經完成百分之七十以上，大陸沿海地區逐漸進入插秧大忙階段，全省其他各種春播作物的種植進度也比往年大大加快。廣州市郊春耕春播任務都已經完成。

支援農業生產的人民解放軍全體指戰員，在深入春耕生產第一線後，首先大力宣傳毛澤東思想。他們出傳單、大字報、黑板報，演出文藝節目，搞圖片展覽，放幻燈，召開各種座談會，把毛澤東思想和黨中央的指示，傳達給廣大貧下中農和農村幹部，大大鼓舞了貧下中農和廣大幹部的生產積極性。

各洲華僑熱愛毛主席著作
紛紛來信表示從寶書中汲取了無窮的力量
他們激動說：「毛主席萬歲！毛澤東思想萬歲！」

「本報訊」世界各地華僑無限熱愛偉大領袖毛主席，無限熱愛毛主席著作。最近我們收到來自五大洲的許多僑胞的來信，這些信充分地表達了各地僑胞對中國人民和世界人民的偉大領袖毛主席的無限敬仰。[illegible]

馬來亞 [illegible]

法國 [illegible]

英國 [illegible]

美國 [illegible]

新加坡 [illegible]

意報刊毛主席照片題詞「我們偉大領袖」
號召意青年學毛主席著作並用於革命鬥爭

「據新華社北京五日電」羅馬消息：意大利共產黨（馬克思列寧主義）青年聯盟機關報「紅衛兵」三月號的社論說：[illegible]

31層「向陽牙球」誕生
革命政治內容 藝術形式完美
穗牙彫藝術攀高峯

「本報廣州專訊」廣州牙球刀刻藝術，由一個高峯登上了又一個高峯。一座三十一層的象牙球在大新象牙彫刻工藝廠誕生了。這是自有牙球史以來，層數最多，內容、形式最新的一個，富有革命的政治內容和完美的藝術形式，定名爲「向陽牙球」。[illegible]

實時畫一數　取材於富樂舞蹈史詩「東方紅」

[illegible]

害民之馬

陳少校

[illegible]

「團結大多數，打擊一小撮」

人民日報介紹貴州工業局革命派貫徹三結合經驗

號召徹底批判提出「打擊一大片保護一小撮」的頭號當權派

【新華社北京五日電】今天「人民日報」在第一版頭條地位，用「團結大多數，打擊一小撮」的通欄大標題，發表了貴州省有色金屬工業管理局無產階級革命派貫徹革命的「三結合」方針的重要消息。「人民日報」就這條消息發表了編者按。編者按說：「實行革命的『三結合』，是毛主席提出的偉大方針，是無產階級革命派取得奪權鬥爭勝利的政治保證和組織保證。但是，在一些地方和一些部門，却遇到了阻力。阻力來自何處？

「阻力主要來自黨內一小撮走資本主義道路的當權派。在運動初期，他們一方面挑動群眾，把革命群眾打成『反革命』，一方面惡毒地推行『打擊一大片，保護一小撮』的資產階級反動路線，挑動群眾鬥幹部，使大批幹部靠邊站，有的甚至被打成『伸手派』、『反黨分子』等等。運動發展到無產階級革命派向黨內一小撮走資本主義道路的當權派奪權的階段，他們更是造謠言，放暗箭，千方百計地破壞革命的『三結合』。

「要實行革命的『三結合』，必須徹底批判『打擊一大片，保護一小撮』這個資產階級反動路線的組成部分，尤其要把提出這條反動路線的黨內頭號走資本主義道路的當權派，批深、批透、批倒、批臭。」

消息全文如下：

人民日報編者按

是走群眾路線，還是少數人圈定名單

貴州省有色金屬工業管理局「破私立公」戰鬥團在奪權鬥爭中，針對革命派內部的活思想，活學活用毛主席著作，保證了革命的「三結合」方針正確貫徹執行。

怎樣正確對待幹部？是這個戰鬥團成立以來經常考慮的一個重大問題。但是，開始時，戰鬥團幾個負責人怕群眾懷疑自己劃不清界限，做幹部工作時躲躲閃閃，有時找個比較好的幹部談話，也不敢在辦公室裏談。這樣做的結果，不但幾個比較好的領導幹部遲遲不敢站出來，戰鬥團內部也意見紛紛。有人懷疑團部幾個負責人「右傾」，批評團部「右傾」。團到當權派勾勾搭搭」，批評團部「右傾」。到這樣的議論，幾個負責人一時也不知怎麼辦。於是打了退堂鼓，甚至在全團大會上宣布：「今後我們團部任何負責人都不單獨和那一個當權派接觸，要談大家在一起談。」

究竟問題在那裏呢？戰鬥團的負責人學習了毛主席著作。毛主席說：「……」[illegible]

二月中旬，局機關籌備成立革命委員會，使他們心裏豁然開朗了。[illegible]

是實行革命的三結合，還是為結合而結合

在革命委員會成立以前，[illegible]

是幫助幹部亮相，還是等待幹部亮相

[illegible]

各地英模齊聲討

誓把中國「赫魯曉夫」拉下馬

徹底清算他的罪行叫他永世不得翻身

他比赫魯曉夫更陰險毒辣要堅決清除其反革命謬論流毒

【據新華社北京四日電】各地廣大工農兵群眾歡呼「紅旗」雜誌評論員文章「在幹部問題上的資產階級反動路線必須批判」和戚本禹同志的重要文章「愛國主義還是賣國主義？」的發表，憤怒聲討黨內頭號走資本主義道路當權派反黨反社會主義反毛澤東思想的滔天罪行。今天本社選播工農勞動模範和解放軍學習毛主席著作積極分子、戰鬥英雄吳福、楊富珍、陳永貴、李順達、豐福生、張積慧寫的文章。他們一致表示：決心高舉毛澤東思想偉大紅旗，高舉革命的批判的旗幟，積極投入戰鬥，堅決保衛以毛主席為代表的無產階級革命路線，齊把黨內頭號走資本主義道路當權派拉下馬，肅清他散布的反革命修正主義的在各個領域裏的流毒，把無產階級文化大革命進行到底。

堅決連根拔掉「修養」這棵大毒草

學習毛主席著作積極分子　尉鳳英

黨內頭號走資本主義道路的當權派是中國的赫魯曉夫。他比赫魯曉夫更陰險，更毒辣！他多年來，一直站在資產階級反動立場上，瘋狂地反對我們最最敬愛的偉大領袖毛主席，反對毛澤東思想。

毛主席在一九三九年寫的「反對投降活動」一文中指出：「中華民族在日本侵略者面前，嚴重存在的劈頭第一個大問題，就是戰不戰的問題……『戰則存，不戰則亡』——這是一切愛國黨派和一切愛國同胞的結論」。毛主席又在同年十月十日寫的「目前形勢和黨的任務」一文中指出：「我黨各級領導機關和全體同志，應該提高對當前時局的警覺性，用全力從思想上、組織上鞏固我們的黨，鞏固黨所領導的軍隊和政權……」在這決定中華民族生死存亡的關鍵時刻，我們的偉大領袖毛主席領導全國人民堅決抗戰到底。而黨內頭號走資本主義道路的當權派，却在這時把他精心炮製的「修養」這棵大毒草拋了出來，脫離抗日戰爭，脫離階級鬥爭現實，空談什麼「修養」，妄圖在精神上解除我們打敗日本帝國主義的鬥志，適應了帝國主義和國內投降派的需要，用心何其毒也！

一九六二年，我國處在暫時經濟困難時期，帝國主義、現代修正主義和國內外一切反動派勾結在一起，掀起了一場反華醜劇。蔣介石匪幫在美帝國主義的唆使下，瘋狂叫囂「反攻大陸」，地、富、反、壞、右分子乘機蠢蠢欲動，妄圖在階級鬥爭十分尖銳複雜的情況下，黨內頭號走資本主義道路的當權派又把大毒草「修養」一書拋了出來，妄圖用「修養」毒害革命同志，使廣大黨員、幹部、群眾不講階級鬥爭，坐在原子裏死讀「修養」，不搞階級鬥爭，不讓批判修正主義，向敵人繳械投降，又何其毒也！

毛澤東思想是徹破一切牛鬼蛇神的照妖鏡。黨內頭號走資本主義道路的當權派的「修養」這棵大毒草必須徹底進行批判。它修的是什麼？養的是什麼？它處處圍繞着「我」字和「私」字打轉轉，處處替地主、資產階級說話，處處替地、富、反、壞、右說話。

他想復辟資本主義 二千一萬個辦不到

全國先進生產者、青島國棉六廠工人　吳桂雲

黨內頭號走資本主義道路當權派，千方百計想搞資本主義復辟。他極力鼓吹資本主義制度的所謂「進步」和「光榮」，鼓吹「剝削有功」的「造反無理」的謬論，胡說什麼「中國不是資本主義太多了，而是資本主義太少了。」還大叫什麼「要動員人民不是反對剝削，而是歡迎剝削。」我是一個翻身經受過日本帝國主義、國民黨反動派和吃人的資本家殘酷剝削和壓迫的普通工人，我堅決相信黨內頭號走資本主義道路當權派的這一套謬論，不論誰都要推翻的。我要徹底揭發黨內頭號走資本主義道路當權派，我要把他拉下馬！他的毒瘤「私」字打轉轉，處處替地主、資產階級說話，處處替走資本主義道路的當權派是地道道的睡在我們身邊的赫魯曉夫。我們一定以「捨得一身剮，敢把皇帝拉下馬」的大無畏精神，用戰無不勝的毛澤東思想，把黨內頭號走資本主義道路當權派和他的一整套反革命修正主義謬論批倒鬥臭，徹底肅清其流毒！

把他揪出來靠邊站 讓他永世不得翻身

全國先進生產者、上海第一棉紡廠布機擋車工　楊富珍

黨內頭號走資本主義道路的當權派從今資本主義、叫我們工人再做牛馬，我們就是不答應！誰要想復辟資本主義，我們就堅決撤他的剝削制度不垮，必須把他揪出來鬥倒！我父親是個紡織工人，解放前，在萬惡的舊社會裏受資本家的殘酷剝削，[illegible]

他是中國人民之敵 定要把他鬥臭鬥垮

山西平順縣西溝大隊黨支部書記、全國勞動模範　李順達

[illegible]

他鼓吹「三自一包」 我們堅決造他的反

山西昔陽縣大寨大隊黨支部書記　陳永貴

[illegible]

捨得一身剮 敢把皇帝拉下馬

人民解放軍學習毛主席著作積極分子　豐福生

[illegible]

誓死保衛毛主席的無產階級革命路線

空軍戰鬥英雄　張積慧

一小撮反革命修正主義分子和黨內頭號走資本主義道路的當權派炮製反動影片「清宮秘史」，完全暴露了他們一副極端可恥的崇拜帝國主義的奴才相。[illegible]

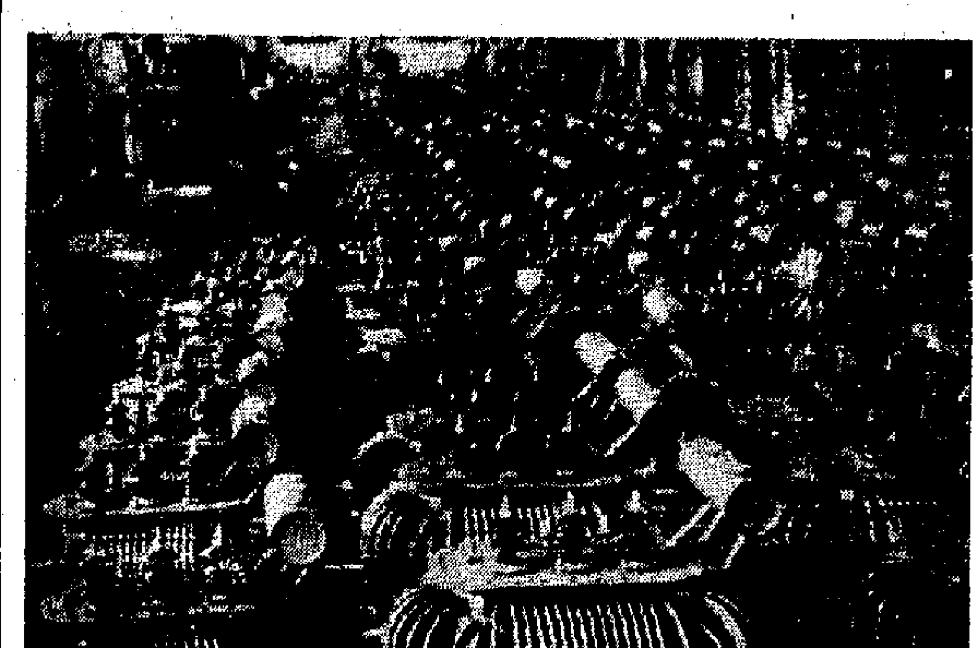

太原變壓器廠超額完成首季計劃

太原變壓器廠的無產階級革命派認真學習中共中央給全國廠礦企業革命職工、革命幹部的信」以後，在全廠掀起了一個追趕超的熱潮，取得了很大成績。他們在保證質量，降低成本的基礎上，已提前超額完成了今年第一季度生產計劃。（新華社傳片）

遼寧鋼廠首季增產 比去年同期增八成

【新華社瀋陽五日電】遼寧鋼廠（原瀋陽市鋼廠）的革命職工，堅決貫徹執行毛主席提出的「抓革命，促生產」的偉大方針，今年以來月月完成國家計劃。第一季度，這個廠的鋼產量比去年同期增加百分之八十四點四，鋼的合格率也有提高。

「中共中央給全國廠礦企業革命職工、革命幹部的信」傳到這個廠以後，廣大革命職工無不歡欣鼓舞，紛紛表示，一定要在偉大的毛澤東思想指引下，在人民解放軍指戰員的幫助下，更加緊密地團結起來，掀起革命和生產的新高潮，把革命和生產搞得好上加好，出色地完成今年全年的國家生產計劃。

太原工業普傳捷報

發電機鋼鐵棉布等重要產品 首季毛織品比去年同期增四成

【據新華社太原五日電】太原市工業交通戰線上的無產階級革命派，從黨內一小撮走資本主義道路當權派手裏奪權以後，堅決執行毛主席提出的「抓革命，促生產」的偉大方針，取得了革命、生產雙勝利。

今年第一季度，太原市的工業生產水平逐月上升，總產值比去年同期增長百分之八點四。大部分企業都完成和超額完成了國家生產計劃，許多重要工業產品的產量都比去年同期有較大幅度的增長。其中，發電量增長百分之二點八，生鐵增長百分之十點五，焦炭增長百分之七點八，電石增長一點八倍，棉布增長百分之六點六，毛織品增長百分之四十一點一，據煤增長百分之十四點五。農業用的工業產品的產量增長更為顯著。化肥增長百分之二十六點一，馬車輪胎增長百分之二十三點七。交流電動機增長百分之七十九，硝銨炸藥增長百分之二十二點九，許多企業的產品質量也有所提高。主要工業部門，如電力、煤炭、冶金、機械、化學、輕工業全員勞動生產率比去年同期提高百分之十五點九，一季度實現的利潤總額比去年同期增長百分之六點七。交通運輸部門的形勢也很好，一季度貨運量和周轉量分別超額完成了國家計劃。

蘇修竟自稱已「完成文化革命」

紅衛兵斥蘇修以恥辱來吹噓

北航紅衛兵著文說，蘇修害怕在中國文化大革命影響下蘇聯人民起來造反，他們妄想用這個彌天大謊叫蘇人民相信蘇聯早已完成了文化革命，毋需再「進行革命了」。

【中國新聞社北京五日電】北京航空學院紅衛兵在「紅旗戰報」發表評論文章指出：蘇修叛徒集團搞的所謂「文化革命」，只不過是在蘇聯復辟資本主義，培植新的資產階級特權階層的反革命修正主義的文化。[illegible]

蘇修向反華打手授勳章

北京說按蘇修標準也該給約翰遜發個章

【中國新聞社北京五日電】最近，蘇聯最高蘇維埃主席團下了一道命令，決定授予蘇聯駐中國大使館的幾個館員以「勞動紅旗」和「光榮」勳章。[illegible]

縱橫談

高舉批判旗幟的大戰役

全國革命人民正在緊急動員，進行新的大批判。

這一次的批判對象，是黨內最大的走資本主義道路當權派，也就是毛主席在一「從天地翻起風雷」一詩中提到的「精生白骨堆」。這個大陰謀家，是中國的赫魯曉夫，他所推行的就是不折不扣的現代修正主義。

目前所要揭發和所要批判的，不僅是他所伸出去的黑手和發表出來的黑話，而且是他那一整套現代修正主義的黑貨。

中國的赫魯曉夫是被揪出來了。但是，如果僅僅把文化大革命停留在將他揪出來，將他拉下馬，讓他靠邊站，而不是從政治上、思想上和理論上將他所代表的資產階級反動路線徹底批倒批臭，那麼，這場文化大革命實際上還沒有進行到底。

所以，目前展開的是一場聲勢浩大的人民戰爭。億萬人民在政經文教等各個戰線上一同上陣，從思想領域上，共同進行掃蕩；唯其這樣，才具有更大的意義。

資本主義的西方國家，修正主義的國家，都曾經出現過這樣深入、廣泛的大批判嗎？過去不曾有，將來也肯定不會有。

中國人民通過這次群衆性的批判，把毛澤東思想、大立毛澤東思想，大破修正主義思想，把黑黨、黑論統統暴露在光天化日之下，就可以挖掉中國修正主義的總根子，保證中國社會主義千秋萬代永不變色。

首都大中紅代會的紅衛兵們已經舉行了批判大會，全國各地也紛紛採用了各種形式的集會和座談，進行了聲討，這一運動，今後一定還會更普遍更深入的展開。

春雷滾滾，一場新的戰役打響了。不僅是要在形式上，而是要從思想上將黨內最大的走資本主義道路的當權派拉下馬來，肅清他的流毒，滌蕩乾淨。這是關係到中國，也關係到世界前途的一場大戰役，它的意義是世界性的。

耕耘

接連六天在十七線南側出擊

民軍殲美軍千二百名

河內歡呼南方上月大捷全殲美偽軍十營

西貢城西一偽警署前天晚上被民軍摧毀

【新華社河內五日電】據越南南方解放通訊社報道，越南南方廣治省解放武裝力量從三月二十一日到二十六日，在廣治省北部接近臨時軍事分界線地區，接連襲擊、殲擊敵人，共打死打傷美國侵略軍一千二百多名，其中全殲美軍四個連和三個排；擊落敵人飛機三架；繳獲大批武器和彈藥。

這個省解放武裝力量僅僅二十三日在新文和龍山地區就擊落美國強盜敵軍一營美國海軍陸戰隊，使他們陷入一片混亂。

【新華社河內三日電】越南「人民軍隊報」三日發表評論，熱烈歡呼越南南方軍民在三月份取得的輝煌勝利。評論指出，在這個月裏，越南南方解放武裝力量不僅徹底挫敗了美國侵略軍對西寧省發動的大規模「掃蕩」，[illegible]

北約核計劃小組會 今天在華盛頓開鑼

麥克納馬拉將報告與蘇聯限制導彈結果

荷蘭出動陸戰隊 炮製阿城披頭四

【美聯社阿姆斯特丹五日電】荷蘭水手及陸戰隊一百二十人，今晚衝入阿姆斯特丹中央車站大廳，將數十名「披頭四」包圍起來，把他們的頭髮一律剪成平頭，因為他們常在那裏騷擾乘客。

今天首次和西德總理基辛格開始面對面會談。

【法新社巴黎五日電】反對美國侵略越南政策的法國民主團體，今天號召巴黎市民於美國副總統漢弗萊星期五來巴黎和法總統戴高樂會談時，舉行示威運動。

發動示威的組織號召法國公衆「表示法國人民反對美國侵略越南的政策」，「人民的政策」，法國警察現正準備在漢弗萊來時加緊預防。

[illegible]

去冬今春廣大民工學用「老三篇」結碩果

廣東在去冬今春的水利建設中，由於廣大農民和革命幹部響應了偉大領袖毛主席提出的「抓革命，促生產」的號召，以「老三篇」武裝自己的頭腦，鍛煉革命，把在文化大革命中激發起來的革命幹勁，用到水利建設方面去，取得了顯著的成就。最突出的一點是：投資比前一年度少，而建設規模卻擴大一半。據統計，從去年九月到今年三月中旬為止，前後僅半年時間，全省水利建設所完成的工作量就相當於上一年度的工作量。這期間，水輪泵提水灌溉站、機電排灌站，建成了幾千台水輪泵提水灌溉站，增加了電力排灌面積，以及修建了數以萬計的小型農田水利工程，超過近幾年來任何一年。

[illegible]

六億神州盡舜堯 工地好人好事多

[illegible]

接連六天在十七線南側出擊 民軍殲美軍千二百名

河內歡呼南方上月大捷全殲美偽軍十營

【新華社河內五日電】據越南南方解放通訊社報道，越南南方廣治省解放武裝力量從三月二十一日到二十六日，在廣治省北部毗近臨時軍事分界線地區，接連襲擊、截擊敵人，共打死打傷美國侵略軍一千二百多名，其中全殲美軍四個連和三個排；擊落敵人飛機三架；繳獲大批武器和彈藥。

這個省解放武裝力量僅僅二十三日在新文和龍山地區截擊一營美國海軍陸戰隊的戰鬥中，就殲滅敵人兩個連，擊落敵機三架。解放武裝力量打得這營美國强盜潰不成軍，使他們陷入一片混亂。

【新華社河內三日電】越南「人民軍隊報」三日發表評論，熱烈歡呼越南南方軍民在三月份取得的輝煌勝利。

評論指出，在這個月裏，越南南方解放武裝力量不僅徹底挫敗了美國侵略軍對西寧省發動的大規模「掃蕩」，給它的第二次「旱季戰略反攻」以沉重的打擊，而且還在各個戰場發起一系列進攻，消滅敵人大批有生力量，使它們的戰鬥力遭到嚴重削弱。

評論說，越南南方解放武裝力量在三月份全殲美偽軍十個營。這是解放武裝力量自旱季以來取得最大戰績的一個月，也是解放武裝力量打殲滅戰打得最漂亮的一個月。西寧省軍民在這個月裏還創造了殲毀美國軍車和大砲的最高紀錄，他們在反「掃蕩」戰鬥中，共擊毀軍車六百九十二輛，擊毀大砲六十四門。

評論說，地方部隊和游擊隊也立下了巨大的戰功，他們不但爲粉碎敵人大「掃蕩」作出了貢獻，而且還粉碎了美偽軍的「綏靖」陰謀。

評論指出，越南南方解放武裝力量年輕的砲兵建立了巨大的功勳，這標誌着解放武裝力量的新的成長。解放軍砲兵部隊以機動靈活的戰術，有時遠程砲擊，有時潛到敵人基地近旁轟擊，有時分成小部隊活動，有時集中作戰，建立了很多新戰功。

評論最後說，三月份的巨大勝利，使全體越南軍民感到歡欣鼓舞。南方軍民必將乘勝前進，同北方軍民一道，徹底挫敗美國侵略强盜擴大戰爭的一切陰謀。

西貢城西一偽警署前天晚上被民軍摧毀

【美聯社西貢五日電】四日晚上，攜有大量裝備的民軍襲擊者，在西貢西端襲擊並摧毀了一個警署。襲擊者打死了五名警員，另外六名警員受傷。

人數約兩百名的身穿軍服的進攻部隊，在襲擊了一個警區後，坐小型三輪汽車開往警署。

他們在警局那裏擊斃了兩名幽警，奪得六支槍和十二枚手榴彈。民軍也在襲擊警署中，奪得兩支槍，三支左輪和一些手榴彈。

美牧師反對打越戰 要求展開全國辯論

認爲侵越使美國陷於空前孤立

【美聯社紐約四日電】黑人民權運動領袖金牧師今天（星期二）要求發動全國性的大辯論和大宣傳，以便在越戰的罪惡上「激發起全國的良心」。

金牧師在紐約爲反對越戰升級運動發表一項重要演講，當時他在記者招待會上說，他還要求「那些準備反對越戰的人，那些看到人類當前巨大危機的人」，都應該成爲良心的拒絕兵役者。

金牧師重申他的信念，他說，越南戰爭「正在使足以糾正我們社會中許多罪惡的國內計劃受到極大的損害」。他說，「隨着時間的推移，我認爲我們將明白政府越來越强調這場戰爭。」

美國衆議院上星期發表一項關於將反戰運動和共產主義聯系起來的非美活動報告，金牧師認爲這項報告是「荒唐無稽的」。

金牧師說，越南戰爭「已使美國同世界大部份地區隔離，而且使美國在社會、政治、道德上空前地遠離它自己的盟國，陷於孤立」。

尼克松昨抵日 定今天見佐藤

【法新社東京五日電】美國前副總統尼克松在世界旅行中今天路過東京。

尼克松預定明日訪日本首相佐藤榮作、外相三木武夫，後天訪社會黨主席佐佐木更三。後天晚上，他將坐飛機到香港去。

漢弗萊在英國遊說 被人罵爲胡說八道

法團體號召示威迎瘟神

【路透社倫敦四日電】關於越南問題，美副總統漢弗萊今天和英下院工黨左翼議員發生衝突。

據傳，這項爭論是在不公開的英美議員聯席會中發生的。漢弗萊在訪問下院時，曾向該會發表演詞。

監通人士說，英議員反對漢弗萊對越戰問題的一些答覆。

漢弗萊的答詞詳情，雖未經報道，但據傳，他給予左翼議員們的印象是：因爲他們（英議員）反對美國對越南政策，他們就是「懦怯」。

該監通人士說，左翼議員所得印象，是漢弗萊把他們比成上次大戰前對希特勒主張綏靖政策的人們。

史丹萊．奧姆提出質問的下議員之一，他高呼說：「你知道嗎，我曾經對希特勒作戰。」

其他左翼議員們紛紛響應這項抗議，高呼「胡說八道」，和「不要臉」。

該人士說，當時氣氛很緊，經反對派保守黨議員爲漢弗萊鼓掌後，緊張方稍見鬆弛，會議才草草終場。

【美聯社波恩五日電】美國副總統漢弗萊今天首次和西德總理基辛格開始面對面會談。

【法新社巴黎五日電】反對美國的越南政策的法國民意團體，今天號召巴黎居民於美國副總統漢弗萊星期五來巴黎和法總統戴高樂會談時，舉行示威運動。

發動示威的組織號召法國公衆「表示法國人民反對美國侵略越南的政策」。法國警察現正準備一一在漢弗萊來時加緊預防。

荷蘭出動陸戰隊 炮製阿城披頭四

【美聯社阿姆斯特丹五日電】荷蘭水手及陸戰隊一百二十人，今晚衝入阿姆斯特丹中央車站大廳，將數十名「披頭四」包圍起來，把他們的頭髮一律剪成軍裝，因爲他們常在那裏騷擾來客。

北約核計劃小組會 今天在華盛頓開鑼

麥克納馬拉將報告與蘇談判限制導彈結果

【路透社倫敦五日電】英國國防大臣希利今天由此間飛赴美國，出席明天在華盛頓開幕的北約核計劃小組會議。

預料美國國防部長麥克納馬拉將以目前在華盛頓和蘇聯商談限制導彈防務的結果通知六國國防部長。

【路透社波恩五日電】西德國防部長施羅德今天動身往華盛頓參加北約核計劃的七國討論，並和美國國防部長麥克納馬拉會談。

約翰遜搜羅戰費 美郵資可能提高

一封信加資一分增加八億收入

【美聯社華盛頓五日電】美總統約翰遜今天要求國會增加郵政收入八億元。約翰遜在特別咨文內，建議每一封信增加一分，即普通信六分，航空信九分。其他郵件的郵費也要增加。

民軍通訊社報道美兵抗命情況

萊溪美軍拒絕出戰

許多人聞戰色變扔掉武器放聲大哭

【路透社倫敦五日電】北越通訊社今天報道，南越解放通訊社說，美國駐南越軍隊，其中許多人已不服從命令，不肯打仗。

解放通訊社說，駐紮在土龍木省萊溪基地的美國軍隊，在三月二十日前八天中發生的三次遭遇戰中，拒絕支援他們的戰友。

許多美國兵放聲大哭，扔掉武器，找地方把自己隱藏起來，但是他們都被抓住，遭到他們的司令官粗暴地對待。

按：作者費比恩，曾以記者身份訪問北越，與北越副總理兼外長阮維楨會談，訪問了越南南方的若干重要問題。下面是阮維楨對問題的回答：

北越副總理兼外交部長 阮維楨談越戰局勢

F．費比恩

問：美國最近採取了一系列使戰爭升級的非常嚴重的行動，爲什麼？

答：一九六一年，美國在南越發動了一場「特種戰爭」，這是一種新殖民主義的戰爭方式。面對着南越人民的堅決鬥爭，這場「特種戰爭」失敗了。爲了防止整個崩潰的危險，從一九六五年初開始，美國軍隊大舉開入南越，並且對北越發動空襲。與此同時，美國不停地在口頭上叫喚「和平談判」，企圖借此欺騙世界輿論，掩蓋它的戰爭行動。從那個時候起，美國就不斷採取行動，加強越南戰爭，同時，每一次戰爭升級，總是配合着一個鼓吹它「尋求和平」的宣傳運動。

美國所有的和平論調，都是極其虛偽的。瞭解到這一點，就不難理解美國新近爲什麼要採取一系列的新的戰爭升級步驟，例如：從非軍事區以南砲轟北越的永靈地區，用第七艦隊的戰艦，有系統地砲轟北越沿海地區，使用飛機在北越一些河流佈雷，以及空襲北越的人口稠密區和工業區，等等。

越南人民已經顯示出莫大的警覺和經常的警惕了。他們隨時準備給予侵略者以應有的回擊。在北越，已經打下了一千七百二十八架美國飛機，有很多美國戰艦已被擊中起火。在南越，僅一九六六年一年內，就消滅了十一萬以上的美國軍隊及其僕從軍隊。假如美帝國主義死硬地堅持自己的侵略政策，並且利用武力作爲恐嚇的手段，那麼我國人民就決心堅決克服各種困難，不惜作出一切犧牲，同侵略者一直打到完全勝利爲止。

問：自從美國最近的戰爭升級以後，越南民主共和國（北越）政府的立場是否已有改變呢？

答：越南人民始終堅決地爲保衛自己的神聖的民族權利而戰鬥。這些民族權利就是獨立、主權、統一和領土完整。我們保衛獨立與和平的這個立場，是永遠也不會改變的。爲了正確地解決越南問題，必須以越南人民的立場爲基礎，這就是越南民主共和國提出的四項主張（首先是美國政府必須把美國的軍隊、軍事人員和各種武器、彈藥和戰爭工具，從越南南方撤走，撤銷美國在越南南方的軍事基地，取消同南越走狗政權的軍事同盟，同時停止對越南南方的干涉和侵略政策，停止對越南北方的一切戰爭行動，完全停止侵犯越南民主共和國領土和主權的一切活動），以及南越民族解放陣線提出的五點聲明。

問：越南戰爭的前景怎樣？

答：美國總統約翰遜及其助手，正在採取每一個步驟，來加強它在越南的侵略戰爭。在南越，美國將把遠征軍的兵力，增加到五十萬人以上，它將對我國的南方同胞，犯下更多得多的罪行。在北越，美國將加緊轟炸工業區、人口稠密區、醫院、學校、寺廟和教堂。此外，美國還計劃在即將來臨的雨季裏，轟炸堤壩，企圖製造水災、饑荒。在北方進行新的「和平」騙局，以掩蓋它對越南南方和北方進行的血腥戰爭行動。與此同時，美國將進行新的「和平」騙局，以掩蓋它對越南的戰爭行動。

但是，不管美帝國主義是多麼殘忍和狡詐，它絕對不能逃脫失敗的命運。

（譯自澳洲出版的四月六日英文「遠東經濟評論」周刊）

馬利克在日乞援 開口要六千萬元

印尼正向各國張羅二億美元

【路透社東京五日電】現在此間進行訪問的印尼外長馬利克，要求日本另與印尼以較低的利息和較長的償還期限借予新貸款。日本政府發言人今天說，印尼所請求者爲六千萬美元的貸款，分二十五年償還，包括七年的寬限期，年利不超過三厘。

馬利克上星期六到達此間，昨天已同大藏相水田、通產相菅野和外相三木會談，並曾與日本貿易問題有關的主要業者會談。

印尼的經濟改組及對日貿易問題，印尼正向各債權國接洽二億美元的貸款，現在洽談的六千萬美元爲其中的三分之一。債權國包括美國、西德、荷蘭及日本。

南洋通訊

美拋囤膠壓低膠價 星馬膠商表示不滿

菲要求美交還一基地 法將在星投資

▲「馬來西亞」樹膠商主總會新任會長連瀛州及三月廿九日才卸職的前任會長，對美國拋售囤膠政策，嚴加抨擊。兩人都指出，「馬來西亞」天然膠價格，最近由每磅七角一分半（叻幣）普遍降低至每磅五角八分，主要因素是美國動輒拋售其所擁有的「戰略囤膠」，沖低了膠價。第二次世界大戰後，美國政府國積大量樹膠，名爲「戰略囤膠」，經常用低價將此種囤膠在國際市場拋售，使東南亞幾個產膠國家蒙受巨額損失。

▲馬來亞境內的九個州中，有三百餘間學校的教師，從四月二十七日起開始罷教。教師職工會曾要求改善待遇，未獲拉曼政權接受。

▲美國政府便乘機……

新加坡

▲法國工商界提出保證，讓他們可在新加坡與「馬來西亞」投資達叻幣六千萬元。

法國國防訪問團已在星洲活動，據法國駐星大使館商業參贊表示，法國政府已向新加坡的第一個工業區……

菲律賓

▲據菲律賓報紙報道，一個勒索集團已在馬尼拉碼頭活動了很久時期，經常會遭受盤問留，以勒索賄賂，從貨物運入以後，把貨物非法截留，進行勒索一般入口商人和旅客。

▲菲律賓政府最近向美國政府提出一項措詞强烈的牒文，要求美國立即退還給菲國海軍基地香萊呼的美國海軍基地，從美國作爲殖民國統治菲律賓之時起，香萊呼就被美國强佔作爲軍事基地，以迄於今。

泰國

▲泰國他儂政權的副總理兼陸軍總司令巴博透露，泰國已在泰寮邊境地區加强軍事部署，準備和北越和老撾愛國武裝部隊作戰。巴博又說，泰國決在短期內建立地對空飛彈網。

▲泰國對外貿易廳長宣稱，泰國正向香港、新加坡、「馬來西亞」徵出食米，企圖佔泰國固有的米業市場。他說，泰國從香港撤出的第一批米爲五百噸，第二批爲若干，向「馬來西亞」撤出的大米，四、五兩月內將運至二千五百至三千噸。這位泰國官員說，「第二次世界大戰後，泰米在歐洲原有一定的市場，結果被美國奪去了；如今美國又欲奪泰國在香港、星、馬的米糧市場，這將使泰國政府感到無限遺憾。」

他倆與丁一樣

文唱反共濫調

【法新社漢城五日電】泰國和南朝鮮已重申「它們的立場，要繼續並加强它們在南越的軍事及其他一切努力，直至共產黨『承認』『侵略』是徒勞無益爲止。」泰國他儂在南朝鮮官式訪問結束後與丁一權發表一項聯合公報。

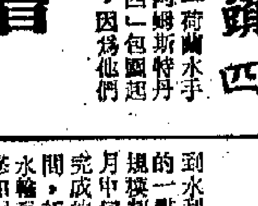

廣東水利建設規模增大一半

去冬今春廣大民工學用「老三篇」結碩果

張振華

廣東在去冬今春的水利建設中，由於廣大農民和革命幹部響應了偉大領袖毛主席提出的「抓革命，促生產」的號召，以「老三篇」武裝自己的頭腦，鞏策鞏力，把在文化大革命中激發起來的革命幹勁，用到水利建設方面去，取得了輝煌的成就。最突出的一點是：投資比前一年度並沒有增加，而建設規模卻增大一半。據統計，從去年九月到今年三月中旬爲止，前後僅半年時間，全省水利建設所完成的工作量就相當於上一年度的工作量。這期間，新建了數以千計的山塘水庫，建成了幾千台水輪泵提水灌溉站，開挖了上百公里的渠道，還培修加固了上百公里的堤防，增建了一批電力排灌站，以及修建了數以萬計的小型農田水利工程。建設進度之快，效果之好，都超過過去幾年來任何一年，爲實現廣東省農業水利化進一步打下了强大的物質基礎。

在廣東水利建設中，許多事實證明，毛澤東思想掛了帥，就一定能夠取得輝煌的勝利。

人的因素大發揮 水利建設進度快

韶關專區過去在水利建設上是比較落後的一個專區；今年廣大羣衆大學毛主席著作「老三篇」（「爲人民服務」「紀念白求恩」「愚公移山」），大破「私」字，大立「公」字，充分發揮人的因素，與天鬥，與地鬥，因而完成水利建設任務是全省最快的一個專區，完成的工作量比去年同期增長將近一倍。

濂江，是韶關專區較大的一條河流。這裏的自然條件比較差，沿河兩岸有近十萬畝農田的灌溉問題長期得不到解決。去冬，當提出要開發濂江，在濂江河上築八座攔河大壩，建八座大型水輪泵站，以解決這些農田的灌溉問題時，許多人認爲這是可想而不可及。但廣大羣衆，特別是貧下中農，經過反覆學習「愚公移山」這篇光輝著作，革命精神大發揚，認爲老愚公敢於率領他的子孫挖掉兩座大山，我們有共產黨領導，有毛澤東思想，不要說八座水輪泵站，即使是八十座也不在話下。毛澤東思想一旦被廣大革命羣衆所掌握，就轉化爲巨大的物質力量。去年秋收還沒有開始，翁源縣和英德縣上萬名水利大軍就帶着「老三篇」，帶着行李和工具，在濂江河兩岸安營紮寨，夜以繼日地奮戰在濂江河上。他們頂着寒風冷雨，展盡艱難險阻，經過半年的努力，八座大型水輪泵站便基本建成或即將建成，有幾個站即將在春耕中發揮效益。翁源縣的社員高興地說：千條萬條，用毛澤東思想掛帥是最根本一條。

自力更生修水利 大寨紅花遍地開

「農業學大寨」，這是我們偉大領袖毛主席提出來的。廣東廣大革命羣衆經過活學活用「老三篇」，決心要像大寨人那樣，自力更生，艱苦奮鬥，胸懷祖國，放眼世界。

湛江專區化州縣官橋公社豐村生產大隊，人口不到三千人，只有一千一百個勞動力。這個規模不算很大的生產大隊，今年沒有花國家一分錢一噸鋼材，竟然修建了一個蓄水三百多萬立方的豐村水庫，使全大隊二千五百畝農田得到充足的水流灌溉。過去提出這個問題，爲什麼過去水利問題長久不能解決？而今年只用幾個月時間就解決了？社員和幹部的共同回答是：過去沒有很好的學習「老三篇」，不能發揚自力更生的精神，而是存着依賴的思想，所以水庫總是建不起來。今年大家認真學用「老三篇」，人人以張思德、白求恩、老愚公爲榜樣，決心走大寨人之路，水庫就建起來了。

高州縣石鼓公社，自然條件雖然比起大寨來好一些，但在湛江地區來說，是一個相當差的地方。這裏的耕地很分散，全社五千二百多畝耕地，絕大多數分布在一百幾十米高的山坡上和山溝裏，有的一畝地分成許多丘，都是「望天田」。過去，許多幹部和社員，認爲要改變石鼓的面貌，難上加難。但他們經過反覆學習「老三篇」，頭腦擦亮了，看到了光明，提高了勇氣，決心像大寨人一樣，自己闖出一條路來。於是，便下定決心，排除萬難，自己動手，大力搞水輪泵，把河水引上山嶺去。經過一年的努力，建成一個大型水輪泵站，開挖二十七公里多渠道，修建一條四十米長的倒虹吸管，二條共長一百九十多米的引水石渠。這些工程建成後，全社就可以闖過水利關，還可以開山造田三千畝。大部分靠用自力更生解決建設這些工程的。

六億神州盡舜堯 工地好人好事多

廣東去冬今春的水利建設中，水利工地成爲活學活用毛主席著作的大課堂，廣大革命羣衆在改造大自然的鬥爭中，也改造了自己的主觀世界，一代新人在不斷成長。

湛江市郊東風公社紅旗大隊水輪村，有個貧農名叫金鄰設，是個覺悟很高的青年人。他以張思德爲榜樣，樹立全心全意爲人民服務的思想，不計個人得失，勇挑重擔。在施工過程中，有一個井下了二十一條管子，井深十九米，其中有四條破裂了，需要下井去處理。他參加打自流井，下井去處理那四條破裂了的管子。他以驚人的毅力，克服重重困難，終於勝利完成這一艱巨任務。汕頭專區惠來縣周田公社貧農黃漢榮，決心以白求恩爲榜樣，做一個高尚的人，一個純粹的人，一個有道德的人，一個脫離了低級趣味的人，一個有益於人民的人。他在紅衛山水庫工地工作時，專揀重擔子挑。他的父親和妹妹在他的影響下，也愉快地參加建設水庫的行列，成爲工地上的一全家紅。在水利工地上，「一不怕苦，二不怕死」的精神已蔚然成風，我爲你，你爲我，互相支援，互相幫助，更是舉不勝舉。這就是白求恩精神樹立起來的新風。

成千上萬的民工，經過在鬥爭中活學活用「老三篇」，成爲具有毛主席著作的……闖將，成爲無產階級文化大革命的闖將。

堅決響應毛主席的偉大號召 在京外國專家寫大字報 同中國革命派一起造反

王捷

在北京的來自世界五大洲的外國專家，懷着無限熱愛的心情，積極投身到中國文化大革命的洪流中，經受這一史無前例的偉大的革命風浪的鍛煉。毛主席號召大家積極參加無產階級文化大革命。……以爲已經領會了那些理論，現在我們才認識到我們剛剛開始理解。我們要比過去更加百倍努力來學習毛澤東思想。」

組成革命組織鬧革命

爲了更好地參加中國的文化大革命，許多外國專家自己組織起來，他們已先後成立了「白求恩—延安」、「毛澤東思想紅旗」等革命組織。雖然來自世界五大洲數十個國家和地區，國籍不同，職業各異，但是他們有一個共同的崇高的信念：堅決響應偉大領袖毛主席的號召，把中國的無產階級文化大革命進行到底；通過參加無產階級文化大革命，更好地學習和掌握偉大的毛澤東思想。

在北京街頭或公共汽車上，也經常可以看到身穿中國普通衣服，臂戴紅色袖章的外國專家。……

幾個月來，過些外國專家們同中國革命羣衆一起，戰鬥在一起。他們同中國的革命羣衆一起，參加了大遊行、大辯論等大民主的活動，直接參加了革命造反活動，揭露黨內走資本主義道路當權派的外國專家在外國文化工作方面推行修正主義路線的罪行，強烈要求揭出「毛主席語錄」的出版工作，在中國的外國專家工作方面揭露和批判了「三名三高」等……

今年一月，在廣播事業局、外文出版局等單位工作的外國專家，以及……造反派一起造反，一起奪權。……

他們還到天安門前，向毛主席、向全世界人民宣誓：一定要把無產階級文化大革命進行到底，把偉大的毛澤東思想傳遍全世界！

大學毛主席著作

在文化大革命中，外國專家們同中國革命師生一起，大學毛主席著作。他們通過「老三篇」的學習，更加深刻地領會到：無產階級文化大革命是一場觸及人們靈魂的大革命。……

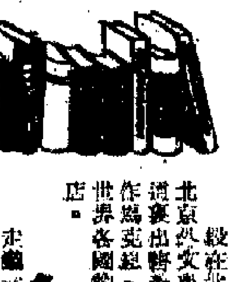

訪北京外文書店

張軍

在北京王府井大街的人民路（原王府井大街）上的北京外文書店，是很受來自世界各地的人們歡迎的書店。

北京外文書店，經常有許多外國朋友來購買數十種文字的外文書籍，包括毛主席著作、馬克思、恩格斯、列寧、斯大林的著作以及中國的革命書籍。是一個深受外國朋友歡迎的書店。

各種文字的「毛主席語錄」

走進北京外文書店，只見許多讀者正在排隊購買日文、英文等版本的「毛主席語錄」。英文、法文、日文、俄文、西班牙文等五種外國文字的「毛主席語錄」，已經出版了自從出版之後，受到世界各國革命人民的熱烈歡迎，不論在哪裏發行，都被搶購一空。僅北京一地，四個月就售出了二十五萬多冊。

現在，爲了滿足更多的世界革命人民的迫切需要，我國正在努力出版其他外國文字的「毛主席語錄」。不久以後，越南文、阿拉伯文、印度尼西亞文、意大利文、朝鮮文、寮國文（東埔寨）、緬甸文、泰文、斯瓦希里文、波斯文、烏爾都文（巴基斯坦）等十七種文字的「毛主席語錄」，將陸續與廣大讀者見面。這對於正在同帝國主義、現代修正主義和各國反動派進行鬥爭的世界革命人民來說，是一件重大的共同的大事。

外國朋友買毛主席著作越來越多

在北京外文書店四周的書架上，陳列着各種外文版的毛主席著作。有「毛澤東選集」、「毛主席語錄」、「毛主席詩詞」以及多種毛主席著作單行本。其中在國內出版的「毛澤東選集」就有英文、法文、俄文、西班牙文等版本。毛主席著作單行本，則譯成了十八種文字。最近用英文、法文、俄文出版的「老三篇」（即「爲人民服務」、「紀念白求恩」、「愚公移山」）……

「毛主席著作就是寶！」

去年五月間，有位來我國訪問的外國朋友，在書店購買了兩套「毛澤東選集」，一套是給自己買的，另一套是替國內的朋友買的。他說：「我這樣做的原因，是因爲毛主席著作是我們最寶貴的東西。」……

熱情參加京郊農業勞動

去年秋收時節，也是文化大革命高潮的時候，全國革命師生和紅衛兵小將熱烈響應黨中央和毛主席的號召，要求道回學習，就是要深入農村幫助農民搞好秋收。在北京的許多外國專家也熱烈地響應了「抓革命，促生產」的號召，到京郊農村參加秋收。

……毛主席說：「……」

革命敘錄

這些外國專家們……參加了中國的文化革命，他們自己的子女也積極投身到革命運動中，在這場史無前例的大風大浪中進行鍛鍊，成長起來。他們自己組成紅衛兵，到井岡山……進行革命串連，他們說：「我們……」

【據新華社太原五日電】太原市工業交通戰線上的無產階級革命派，在向黨內一小撮走資本主義道路當權派奪權以後，堅決執行毛主席提出的「抓革命，促生產」的偉大方針，取得了革命、生產雙勝利。

今年第一季度，太原市的工業生產水平逐月上升，總產值比去年同期增長百分之八點四。大部分企業都完成和超額完成了國家生產計劃，許多重要工業產品的產量都比去年同期有較大幅度的增長。……交通運輸部門的形勢也很好，一季度貨運量……完成了國家計劃。

蘇修向反華打手授勳章

北京說按蘇修標準也該給約翰遜發個章

美帝軍用品大量經港運越

幾年來從公開活動轉爲隱蔽，軍用品包括武器、建築材料以至毒氣毒液

美國侵略者在這些地方停留得越久，套在它的頭上的絞索就將越緊。
毛澤東

本報特稿

美國強盜軍隊利用香港爲活動基地。美國強盜的軍船在不斷使用啓德機場，飛來飛去。美國強盜在香港投資設廠，生產與軍用有關的物件。美國強盜侵略軍加緊在香港採購和補給軍需物資。美國強盜的侵略軍，幾年來一直利用香港港口，大批轉運包括軍火彈藥、槍砲、坦克、吉普在內的軍用物資到侵越前線去。

這些事實，難道還不足以證明美國強盜在加緊利用香港爲擴大侵略戰爭活動的基地嗎？

儘管美國隱蔽不斷把侵越戰爭行動「升級」，加緊轉運補給軍用物資，由公開活動轉爲隱蔽方式，但是紙包不住火。

各式武器公然註明箱外

當美國侵略軍以「顧問」姿態參與越戰之初，在港轉運軍用物資到越南，眞是「大方」得很。在那些裝載軍用品的箱頭外面，公然註明是美國空軍或陸軍收取的物品，不但寫明什麼「手槍」、「迫擊砲」、「火箭砲」之類的名稱，甚至運箱內的槍、砲口徑，也在箱子外面，寫得清清楚楚。轉運到越南的坦克車、吉普車以及其他的軍用物資，也是一樣。這些東西體積大小各別，包裝的箱頭各異，由於來得多，轉運得多，次數越來越密，所以不少人都熟悉到，不用看箱子外面的文字，只看看箱頭的形式，也曉得裏面裝的是什麼傢伙。

侵越戰爭「升級」運輸頻密

那時候，這麼發生這樣的事：當美國船隻裝來了大量子彈（也有槍械），抵埗後，沒有適當的船隻轉載運往越南，於是使用拖船，把這些軍火拖運去某地貯存，數天後才由一家美國船公司的中小型船隻載出。那時，卸岸過船，不管白天黑夜，也照樣進行。

美國侵略軍在港轉運軍用物資的情形，時密時疏，也是和美國侵略軍不斷在越南戰場遭受越來越大的慘敗情形密切相關。特別是從年前美國嚴重採取「升級」行動後，轉運軍用物資的次數就更加頻密。到去年五、六月間，其頻密程度達到了新的高峯。有時候，在一個月內至少約有一十艘次萬噸或萬噸以上的美國輪船裝載這些東西到港轉運。

特別組設一家船公司

由於許多商船拒絕載美軍的殺人武器到越南，所以美國特別組織了一家船公司，向各地收購數十艘陳舊的「老爺船」，專門去載運這些軍火彈藥及各式軍用車輛等。

最近幾年來，美國侵略軍對於利用香港轉運軍用物資去越南的活動，就改爲「大方」、「多方隱蔽」，遮遮掩掩起來。不管是什麼東西，都完全改爲大箱頭，箱頭外面，再也不寫明是什麼東西。但是，在起卸過程中，這些大箱頭常常跌破，裏面裝的依然是殺人武器。近年來，這些箱頭，還塗上草綠顏色的保護色。

罪惡活動範圍廣泛

據說，在這些轉運軍用物資中，還有毒液、毒氣等化學劑。前些時還轉運了一批鋁型飛機庫、軍用路的鐵皮、鋼筋、網樑等材料，以及二呎多闊的大工字鐵和其他建築設備，轉運越南去的還有大量燃燒彈、軍糧、軍衣、軍褲、藥品等。至於其他物資如何，由香港運出的數量也是很大的。

當然，這裏揭露的只是美國強盜利用香港擴大侵越戰爭基地的罪惡活動的很少的部分情形，但從此也可以看出，美帝國主義者加緊利用香港爲基地的活動範圍，是如何廣泛了！

・大海・

在慰問南豐工友大會上
各紗布染廠工人斥美蔣分子暴行

堅決支持南豐工友鬥爭，抗議警方及南豐紗廠縱容包庇主兇美蔣分子黃劍雄。

【本報訊】各紗、布、染廠工友於前（四）日上午及晚上在紡織染工會荃灣支會舉行慰問南豐紗廠工友大會，出席各廠工友三百多人，情緒熱烈。首先學習了毛主席語錄：

「我們都是來自五湖四海，爲了一個共同的革命目標，走到一起來了。……我們的幹部要關心每一個戰士，一切革命隊伍的人都要互相關心，互相愛護，互相幫助。」

「人民靠我們去組織。中國的反動分子，靠我們組織起人民去把他打倒。凡是反動的東西，你不打，他就不倒。這也和掃地一樣，掃帚不到，灰塵照例不會自己跑掉。」

「眞正的銅牆鐵壁是什麼？是羣衆，是千百萬眞心實意地擁護革命的羣衆。這是眞正的銅牆鐵壁，什麼力量也打不破的，完全打不破的。反革命打不破我們，我們卻要打破反革命。」

會上，南豐紗廠工友反迫害鬥爭委員會代表報告了該廠工友的鬥爭近況。

偉倫紗廠工友代表向南豐廠工友獻旗，旗上寫着「獨有英雄驅虎豹，更無豪傑怕熊羆」。在獻旗禮中掀起了陣陣掌聲，表達了工友們熱烈讚揚南豐廠工友勇往直前，敢於鬥爭的豪邁氣概。

南洋紗廠、怡生紗廠、偉倫紗廠、南海紗廠等各廠工友代表講了話，他們一致指出，南豐紗廠工友的鬥爭是正義的，也是爲了整個行業工友的利益，爲了保障整個行業工友的人身安全而鬥爭。他們堅決表示，決不能容忍美蔣分子在紡織染業各廠中橫行霸道，如此欺負我們南豐紗廠的兄弟姊妹，堅決和南豐紗廠工友在一起，並肩鬥爭，全力支援南豐廠工友的反暴行鬥爭。

國際布廠的工友代表在會上說：在國際布廠的美蔣分子每當工友進行爭取工人共同利益的時候，就進行破壞，處處與工人作對，每年僞選，就向工友施壓力強迫捐款。今天，南豐廠工友爲了反對美蔣分子黃劍雄行兇毆人而進行鬥爭，活學活用毛主席著作，越鬥越強，對國際布廠工友鼓舞很大，工友們已經團結起來支援南豐廠工友，而且大家一致表示決心向南豐廠工友學習，今後不能再被美蔣分子欺壓。

南海紗廠工友代表列舉大量事實控訴美蔣分子暴行。他說：「美蔣分子欠下了南海紗廠工友纍纍血債，在一九五六年九龍暴亂事件中，我們紡織染行業被美蔣分子打死的五位工友，就有三位是南海紗廠的，其中一位劉金開工友，被打死時還未滿十八歲，另一位趙植祥工友是一個獨子，母親年老，將他辛辛苦苦養大，卻給美蔣分子活活打死，另一位藍天工友也是善良的年青工友。美蔣分子是這樣的滅絕人性，當時美蔣分子在荃灣殺人放火、強姦婦女、搗毀工會，到處打人，單南海紗廠就有四十多位工友被打傷，我們南海紗廠工友永遠記住這筆血債。」他憤慨的說，美蔣分子是極端卑鄙的，公然在廠內假裝侮辱女工，爲廢染中叫嚷要同一個有夫之婦的女工去開房，換照偷入女工宿舍向女工施行侮辱，偷竊東西，誘騙女工去當舞女，在廠內開賭檔，做盡壞事。今天美蔣分子黃劍雄在南豐廠不斷行兇，這次又使暴徒陳佛俊毆打工友，竟受到廠方和警方縱容包庇，南海紗廠工友感同身受，大家都表示要堅決支援南豐工友的正義鬥爭，制止美蔣分子這樣窮兇極惡的暴行。

各廠工友代表在發言中都表示，絕不放過美蔣分子主兇黃劍雄，堅決支持南豐工友反暴行鬥爭的正義要求，抗議警方和南豐廠廠方縱容包庇主兇美蔣分子黃劍雄。各廠工友對四月三日當南豐工友向廠方進行交涉之際，一名美蔣報紙的記者，竟然在現場進行挑釁活動，一再偷拍照片，還粗言穢語，辱罵前往勸阻的工人。事後工商日報竟顛倒是非，大肆污衊工人，並公然替主兇美蔣分子黃劍雄撐腰，工友感到無比憤慨。對美蔣記者這種卑鄙行徑，並且譴責大批警員包圍鎮壓工友，一致提出抗議。

會上，各廠工友代表紛紛向南豐工友反迫害鬥爭委員會致送慰問信和慰問金，表示誓作他們的後盾。

荃灣區紗、布、染各廠工人慰問南豐紗廠工友（本報攝）

大會的主席在會上報告了一個多月來各廠工友支援南豐工友反美蔣分子暴行的鬥爭情況後，南豐紗廠工友反迫害鬥爭委員會的代表在會上報告了一個多月來鬥爭的經過情況。他指出美蔣分子黃劍雄一貫在廠作惡多端，他強在廠內宿舍，貼滿反動標語，進行破壞活動；每年僞選向工友勒索金錢，喊打喊殺；經常毆打工友，近年來被毆者不下十人之多，此次毆打陳佛俊工友的經過是有目共睹的，完全是有預謀的，大家認爲應加嚴懲，不料廠方同警方竟予縱容包庇，我們是絕對不能容忍的。他還報告了工友在鬥爭中活學活用毛主席著作的事例，工友們信心百倍，越鬥越強，大家已經下定決心，堅決把反暴行鬥爭進行到底。

各廠工友代表紛紛在會上發言。他們讚揚了南豐廠工友敢於鬥爭、敢於勝利的精神，表示一定要學習南豐廠工友活學活用毛主席著作，讓毛澤東思想武裝頭腦，他們又在會上紛紛控訴美蔣分子在荃灣各廠橫行霸道，行兇毆人，打爛工人飯碗等種種罪行，他們一致表示，南豐紗廠美蔣分子黃劍雄如此囂張行兇，如不加以制裁，今後每個工友的人身安全，都受到嚴重威脅。大家一致表示大力支援南豐廠工友的鬥爭。有些廠的代表報告他們全廠工友已經動員起來，積極投入支援鬥爭工作。有些廠的代表報告已經展開捐款，同時準備到來慰問南豐工友。各廠代表在會上紛紛介紹了他們在這個鬥爭中的支援措施，表示決心積極堅決支援南豐廠工友的鬥爭，向南豐廠工友獻旗，上面寫道：「我們全力支援，堅決把反迫害鬥爭進行到底。」在雷動的掌聲中，南豐廠工友反迫害鬥爭委員會接受了獻旗。會後，全場高唱語錄歌「爭取勝利」及「大海航行靠舵手」，洋溢着熱烈興奮的氣氛。

荃灣紡織染工會集會
支援南豐工友鬥爭
各廠工人展開捐款或準備慰問

【本報訊】港九紡織染職工總會荃灣支會於三日舉行荃灣區各織染業職工支援南豐紗廠工友反暴行鬥爭大會。大會分上午、晚上舉行。參加的有荃灣區各廠工友約四百人，與會的各廠工人代表意氣風發，鬥志昂揚，他們堅決表示響應工會號召，高舉毛澤東思想紅旗，積極

女子服毒送院洗胃

【本報訊】昨日下午六時，尖沙咀加拿芬道四十×號三樓，有一個姓曹的女子（廿四歲），被發覺服食安眠藥，送院洗胃。

國產出口機械朝大型精密發展

我國職工在無產階級文化大革命運動中，抓革命，促生產，爲出口貿易提供了更加雄厚的物質基礎。

一台達到六十年代先進水平的大型而精密的國產車床，不久前由產地運抵本港，目前正在一家大工廠內進行安裝、校正。

幾十部國產電梯也正在港九的一些新廈中進行安裝、校正。

船用柴油機、巨型挖掘機、冷氣機……也陸續由祖國各地運抵本港。

所有這些國產出口機械，都是在今（一九六七）年第一季度運到的，是在祖國無產階級文化大革命運動進入奪權鬥爭階段以後，運到此間來的。

所有這些國產出口機械，都是朝着大型而精密的方向發展的新產品。這部CW—一〇六型車床，重達十二噸半，長十五米，不但外型巨大，爲前所未見，它的精密度在本港也是罕見的。它的車頭轉速每分鐘達到四百多轉，進刀量達到四毫米以上；採用液壓離合器控制。

另一部重達三十五噸的龍門鉋床，光工作台就長達六公尺，寬一點六公尺，可以加工重達十五噸的工作物。這台龍門鉋床是採用直流電控制，無級變速，可連續進行加工。

巨型挖掘機重達四十五噸，用柴油機發動。船用柴油機是用液壓控制，採用先進的液壓離合器代替落後的機械齒輪箱。

國產電梯在設計方面，有很多我國獨創的優點，達到相當先進的水平，在安全設備方面尤其如此，例如在自動稱量方面，外國貨一般採用機械裝置控制，國產電梯則用電子控制，超過電梯額定載重量時，電梯就自動停止不動，準確度達到幾公斤之微。因而即使在無司機操縱情況下，也絕對安全可靠。國產電梯更做到了規格標準化和系列化，有直流高速客梯、直流快速客梯、交流貨梯，更有半導體控制電梯，以及專供食堂、醫院等單位使用的特種電梯、自動手扶電梯等。

國產冷氣機有各種不同的型號，製冷量也各異。在空氣調節正常運轉情況下，有的冷氣機每小時製冷量只有十冷噸以上，有的則可達到三百多冷噸。

在波瀾壯闊的無產階級文化大革命運動中，我國工業戰線上的廣大職工，堅決執行偉大領袖毛主席提出的「抓革命，促生產」的方針，用火熱的革命激情，無窮的智慧和力量，在精神、物質兩條戰線上衝鋒陷陣，奪取一個又一個偉大的勝利，把社會主義革命推向新高潮，把社會主義建設推向一個全面躍進的新局面，工農業生產的大發展，爲我國的出口貿易提供了更加雄厚的物質基礎。

據統計：我國出口機床在本港的銷量，今年第一季度比去年（一九六六）同期，增加了近約百分之三十；國產工具銷量的增長幅度更大，今年第一季度與去年同期比較，增加了八成強。

隨着我國工業生產的發展，供應出口所需的國產機械，數量將不斷增加，新產品也將不斷湧現。即將開幕的中國出口商品陳列館機械儀器陳列室，將展出各種工作母機、動力機械、紡織機械、輕工業機械、工具、電工器材以及各種儀器、儀表，其中包括大型而精密的車床、立式銑床、插床、鏜缸機、大型印刷機等等，絕大部分是今年才供應出口的新產品。

所有這些，都雄辯地說明：毛澤東思想帶動我國精神和物質戰線前進的火車頭。有毛澤東思想領先，有無產階級文化大革命作爲動力，就能有力地促進人的思想革命化，進一步發揮出羣衆無限的積極性和創造性，就能產生巨大的物質力量。

・狄平・

今晨陰涼仍有微雨
岷東熱帶風暴向西北偏西移動

【本報訊】冷空氣到港，昨天氣溫驟降，最低跌至十四點八度，最高十七點二度。全日陰涼，間中細雨霏霏，共錄得雨量零點一六吋。預測今天上午維持陰涼，下午轉晴。天文台報告，昨日下午六時，熱帶風暴「維奧莉」集結在馬尼拉以東大約六百三十浬的太平洋海面，正向西北偏西移動，時速十海里。

澳門發生強暴案
兩葡人劫財劫色
受害女郎疑爲香港遊客
澳門司法處未拘捕疑犯

【本報訊】澳門消息：大前天深夜，澳門西望洋山發生一宗兩名葡人搶劫一個女郎財物並強姦女郎的案件。受害女郎是香港一女遊客，澳門司法處至今仍未拘捕疑犯。

據說，大前晚深夜，該女郎約廿五歲，偕同一男友，在山路上散步，兩名葡人駕車逕往，兩人從房車走下，一聲不響，將該女郎眼鏡脫掉，然後將她拖上房車，絕塵而去。女郎的朋友見葡人聲勢洶洶，眼看着女郎被架走，沒有辦法。

據說，女郎被架到西望洋山上，遭兩葡人施暴，又被劫去一隻戒指及現款一百元。翌晨二時，女郎報警，並逕往山頂醫院檢驗。昨日中午，女郎再到醫院檢驗。女郎曾一再到警署錄取口供，對這一強暴疑案，司法處並無公佈。

開投的士牌五百個
港府進賬千五百萬
估計平均每個投價約三萬元

【本報訊】據消息：上月截止投標的五百部的士牌照將會在本週公佈結果，這次港府開投的五百部的士牌照中，香港只分配到九十多部，其餘四百多部則分配在九龍、新界。

據估計，這次開投價最高的一個，約爲三萬六千餘元，一般在二萬九千元上下，比上次開投價增加了。如果以平均數每輛三萬元計算，港府這次開投五百部的士牌照的收入，可能不止一千五百萬元。

的士牌照開投後，汽油稅、汽車稅等一系列的進賬，港府尚未算在內。

這次開投的士牌照，引起了三方面人士的注意：首先，原來經營的士行業的人，明知經營不易，但也得繼續經營，希望從大量經營方面獲得利潤；其次，一些擁有游資的商人，包括華僑，爲了資金找出路，試圖經營此行業；第三方面是個別的士司機，兩人或以上集資，希望投得一個牌照，由自己駕駛。不過，這是極少數的。

上月十七日截止投標後，至今已三週。據消息，照過去習慣，截止投標後的第三週的港府憲報上，將會公佈。據悉，九龍佔五分之四弱，約佔四百多部；香港只佔五分之一弱，只有一百部左右。九龍一千二百多部再加上這次的分配，九龍將比香港多六百部以上。由於九龍地區較大，這樣分配是較適當的。據知，最高價的一部達三萬六千二百五十元，由投者只投一部，務求必得，把車輛搞好，只待牌照發下就可出而營業，其餘較多的標價是三萬元上下。

三飛仔偷車行劫
服裝店失名牌錶

【本報訊】昨晚十時二十分，三名飛仔冒充顧客，到大道西九十七號地下怡隆中西服裝店，搶走一隻價值五百餘元的「奧米茄」手錶，得手後搭私家車逃去。事後，警方在灣仔高士打道發現一輛偷來的私家車，疑飛仔利用這輛汽車去「做世界」。

無線電聯會主張港九辦無線電話
該業去年本銷生意較淡

【本報訊】港九無線電聯會代表劉瑞建議港府開放一個特別波段，使無線電話普遍化，促使這項新的通訊事業得以發展。在中華總商會前天的商業座談會上，劉瑞發言中提出這個意見。

劉瑞在講話中談到了無線電視開播問題。他說，無線電視將於八月試播，大約十月份正式開播。屆時將播出彩色節目。黑白電視機將可收看彩色節目，對彩色節目則收到黑白效果，彩色電視機則可分別收到黑白、彩色兩種節目。

他說，無線電視台的開播，將給無線電行業帶來新的刺激，尤其對手提式電視機，大都看好。可是，認爲今年生意就會有明顯增加，那是樂觀得過早的，因爲年底開播，市場上最早要明年才有較大反映；至於彩色電視機，因爲目前售價比黑白機貴一倍半到兩倍，每部起碼二千多元，非一般購買力所能及，所以最少要待兩年後才可能逐漸普遍。

劉瑞談到一年來的業務情況。他說，一年來轉口生意較多，本銷生意較淡。最近香港區的生意較淡，但九龍區仍有增長，是遊客的原因，但不能忽略的是，近年來許多新店開設了，以平均每店所得的生意，也不外如是。

劉瑞在講話中並列舉了幾個進口數字，包括原子粒收音機、錄音機、電唱機、交流收音機等，均比前年有增長。其中交流電收音機增長幅度相當大，從前年的一萬四千部，去年增加到二萬八千部。其中中國產品佔百分之四十六，英國貨佔百分之三十四，日本貨佔百分之十四。

兄弟打架父報警
警員勸解見刀驚
打架者及一警察均受傷

【本報訊】灣仔菜街二十×號五樓，昨晨一時，有兩兄弟因爲父親不答應同往夜會消遣，竟然打將起來，打到兩敗俱傷。其父報警，兩名警員到場勸解不了，其中一名警員被推跌地上。此時有人突然從廚房拿出一把菜刀，警員見勢，匆忙走進一間房躲避，另一警員急忙下樓。被人用機傷手部。不久，大批警員趕到，終於把兩兄弟制服。因爲兩兄弟受傷，被送院，警方進行偵查。打架受傷的兩兄弟是兄名劉×，廿五歲，弟名劉×，廿一歲；受傷的警員是黃×華。

澳門假籌碼騙案
兩主犯已逃來港
估計可能匿居離島地區

【本報訊】澳門消息：澳門警方日前在逼勝馬路某號破獲一個專門製造娛樂公司假籌碼的機構，並先後拘捕了四名男女，除其中一名男子經偵查後證實與該案無關並釋放外，其餘三名男女仍被扣押在司警處囚禁室，同時不准保釋。

至於該案的兩名主犯羅×及一名姓吳的中年男子，在警方破案前已聞風逃回香港。日前澳門司警處曾通過香港警方協助進行偵查。據悉，羅×住在九龍石硤尾，但自該案發生後，他就沒有回家，估計已匿居在香港離島。另一名姓吳的男子（是羅×的契爺），目前可能在離島坪洲藏身。

據澳門司警處透露，羅×在港曾犯過偷竊罪，被法庭判處罰款一千元，緩刑二年。羅當過電器店及冷氣店做工，現有一妻七子女，住在上址。

飛仔飛女無人性
女職員當街受辱

【本報訊】文華酒店一名女職員，昨晨六時半返酒店上班，路過於仁行門前，遭兩名飛女及六名飛仔攔截，被強搶火鏈一百元，並加以侮辱和毆打。受傷者吳×梅，廿歲，住中環閣麟坊廿×號地下，在文華酒店工作四年。她的胸部及腹部被打傷及抓傷。

昨晨六時半，吳×梅返酒店上班，在於仁行門前發現有兩名飛女及六個飛仔站在巴士站，吳×梅向他們說：「我不認識你們！」兩飛女便指着她說：「你欠我一百元，快還錢！」兩飛女一齊動手，抓她的頭髮，打她的腹部，抓她的身體。旁邊的六名飛仔哈哈大笑，說打得好啊！吳×梅被打大叫，消遙奔走呼救。當時路上人少，有一早清明拜山的途人，見此事，從旁邊經過，無動於衷。吳×梅走到附近大廈，請看更人代爲報警。八名飛仔飛女逃去。吳×梅送醫院驗傷。

天氣預測

吹和緩偏東風，初時空曠地方風勢清勁，密雲，有陣陣微雨或毛毛雨，下午間中天色明朗，初時天氣清涼，日間較後時間天氣轉爲較溫和。

一男子被火車撞死

【本報訊】據港府新聞處消息：昨日下午五時三十分，廿九歲的男子李顯貴，在九龍塘被一輛火車撞死。當意外發生時，該輛火車正由羅湖開往尖沙咀，結果該班車誤點二十五分鐘。

私家車撞燈柱兩人受傷

【本報訊】一輛私家車於昨晚九時，在漆咸道與蕪湖街交界處撞電燈柱，車上兩人受傷。傷者：○承立，男，廿歲；○陳×娥，女，廿二歲。

北角紅磡間海底
昨天起敷設水管
船灣食水將由該水管輸至港島

【本報訊】港府新聞處消息：敷設一條海底水管將船灣淡水湖的食水輸往港島的工程，已於昨日開始。

正午時分，位在紅磡大環灣的一艘躉船，將該五千呎長的水管的第一段（五十呎）拉進海中，顯示水管橫貫維多利亞海港與北角碼頭附近渣華道的工程已開始。該水管在九龍方面的一端，將經由獅子山隧道，與船灣淡水湖供水系統相連。稍後將把水管拖過海的工作，由躉上一具絞車擔任，以後每日約有二至三百呎，整個工程預計約一個月完成。

從事上項工作的船艇，將懸掛適當的標誌。所有接近該處的船艇須慢慢駛過，並應採取必要的預防措施。

陳寶齡針灸科醫寓
門診時間：下午三時至七時
地址：北角燕子道九號二樓（華豐國貨公司對面）
電話：七〇七一二二

港中醫院增設托嬰部
本院正式受托出生至兩歲嬰兒詳細手續可向本院索取簡章
托嬰部地址：上亞厘畢道一號
電話：二三六八六〇 二三六九八一
港中醫院

友聯企業公司
品質優異的青島杏仁霜
零售每瓶一元六角

各大公司、南貨號、辦館、士多均有售
電話：439840・436361

囍
結婚啓事
我倆經雙方家長同意已於三月廿六日在印尼舉行旅行結婚謹此通知在港親友
李春草 葉淑卿 同啓

【本報訊】中華總商會召開春季商業座談會，除各行業代表在會上發言外，各行業團體並提出一年來商業狀況報告。現轉錄如下：

南北行公所（會員：八十一家）

本行經營的業務，絕大部分是糧食副食品及土產雜貨等，都是民生日用所必需的貨品。隨着本港人口不斷增加和本港銷場逐步擴大，本行業務亦逐年有所發展，而去年更爲蓬勃。

去年我們的出入口數字比之前年均有增加，輸出方面，以東南亞較多，入口方面，主要是依靠祖國，我們的同業絕大多數是經營祖國貨品的。在祖國一片大好形勢下，工農業生產突飛猛進，貨源供應充足，品質規格不斷提高改進，而且運輸利便，價格適宜。有此優越條件，所以去年我們的業務不只數目字有所增加，而絕大多數的同業都有利可圖。

香港南北藥材行以義堂商會

他地方如新加坡、馬來亞、日本、菲律賓和南朝鮮的輸出也通暢，銷量也多。不過，對緬甸、婆羅洲以及印尼的輸出還是較少。

暢銷的品種和龍年差不多，不過，次序稍爲變動，計有陳皮、川芎、生地、甘草、黨參、白芍、茯苓、白朮、北芪、銀花、杞子、淮山等。主要來源係中國，供應充裕正常。

業務上商品週轉較快，銷量情況不斷沿尖減，經是好的一面，但門市競爭較烈，收帳較難，這些情況比前年多些，還是比前年遜色的地方。

展望今年，本業前途看好，緣近年之通銷貨如當歸、生地、川芎等之供應價格已合理地調低，因此其他補助藥材配用製劑當更爲靈活，有利於這些品種的推銷。此外，貨源充裕，供應正常，而外埠的推銷力又有增強的跡象。

香港藤行商會（會員：十七家）

……又爲遠東交通要道，經營本業人士頗具信心，預料今後內銷外銷最低限度不難保持平穩。

本行一九六六年的業務，因爲貨源不甚充沛，比一九六五年差，全年營業額共二十餘萬擔，減少達百分之十二。由於銷貨週轉慢，經常存貨較多，影響頭寸週轉亦有困難。

去年的銷區主要是日本、歐洲和澳大利亞，銷美的數量和比重都下降得相當小了。展望前景，生意雖然還有可爲，但材料來源不充沛，經營仍有困難，本行同人只能看穩。

香港疋頭行商會（會員：八十六家）

本港九經營疋頭的商店繼續有所增加……

西環山市街八層高樓內
塑膠玩具工場大火
當火勢猛烈時曾傳出爆炸聲
老婦睡前遺下煙蒂燒傷自己

西環小型塑膠工場大火 圖爲消防員在灌救情形（本報攝）

【本報訊】西環山市街一號〔三樓〕一間小型塑膠玩具工場，昨晚七時……

北角數街道交通將變更

【本報訊】港府新聞處消息：爲利便健康東街之修路工程起見，北角若干街道將由星期五上午十時起，採取新交通措施，爲期約四個月。

健康東街南便與英皇道交界處，將不准汽車通過。

健康東街介於英皇道與渣華道一段，亦將禁止一切車輛行駛。

健康東街介於七姊妹道與英皇道之一段，目前准許汽車由南向北行駛，將改爲雙程交通，俾汽車能駛離該段馬路之樓宇。

屆時將放置適當之交通標誌，以指導駕車人士。

▲港府總稅務近發表一幅公地，座落鯉魚門外將軍澳地方，面積十萬零八千五……

毀壞安全水線
被告說開玩笑

【本報訊】一青年於本月一日午間，在灣仔高士打道一四四號十樓，割斷安全水線十呎，價值十五元，同夜被警探尋獲，昨午在銅鑼灣裁判署受審……，因辯自爲「愚人節」，他割電線是欲與大廈住客開玩笑。法官指出此玩笑開得太大，因此舉足以影響電梯使用者之安全。被告紫雲榮，十七歲，當電器工人，住高士打道。被判賠償物主卅元，並簽保一百五十元，守行爲一年。

▲紅磡三約街坊會定今日下午四時，在會所舉行第十七屆職員就職禮。

▲九龍牛頭角街坊福利會定本月十日下午六時在九龍城百好酒樓舉行新職員就職禮。

「秀才奇遇記」旺場

【本報訊】鳳凰公司的彩色諷刺喜劇「秀才奇遇記」，已於昨日在普慶、南華、南洋、高陞、國泰上映。由於此片情節新鮮，演員林……

家庭計劃會募捐籌經費

【本報訊】香港家庭計劃指導會，於四月一日發動籌募經費，至昨日止已收到各方捐款一萬六千餘元。本年度勸募委員會主席由梁品輝夫人擔任。

經營國貨行業 去年一片好景

南北行等十餘商會發表書面報告

【本報訊】中華總商會召開春季商業座談會，除各行業代表在會上發言外，各行業團體並提出一年來商業狀況報告。現轉錄如下：

南北行公所（會員：八十一家）

本行經營的業務，絕大部分是糧食副食品及土產雜貨等，都是民生日用所必需的貨品。隨着本港人口不斷增加和本港銷場逐步擴大，本行業務亦逐年有所發展，而去年更為蓬勃。

去年我們的出入口數字比之前年均有增加，輸出方面，以東南亞較多，入口方面，主要是依靠祖國，我們的同業絕大多數是經營祖國貨品的。在祖國一片大好形勢下，工農業生產突飛猛進，貨源供應充足，品質規格不斷提高改進，而且運輸利便，價格適宜。有此優越條件，所以去年我們的業務不只數目字有所增加，而絕大多數的同業都有利可圖。

展望今年，我們實為樂觀，信心加倍。原因是我們自去年下半年起，由我們偉大的領袖毛主席親自發動和領導進行史無前例的無產階級文化大革命之後，全國人民高舉毛澤東思想偉大紅旗，抓革命，促生產，工農業生產更加增長，出口品種更多，品質規格更有提高改進。加上我國國際地位日益提高，各地華僑與國民同胞，熱愛祖國，對於國貨的需求更大。因此，相信我們今年的業務，將有更大的發展。

但香港工商業亦有顧慮。近年來英國不斷要求加入六國共同市場，如成事實，則本港工業將受很大的打擊，商業必然受影響。東南亞方面的貿易，看來亦不穩定，有個別地區受美帝挾持，有的因為種種原因，生產低落，金融紊亂，購買力弱，在在足以窒礙去銷。加之美帝不甘心在越南的失敗，不斷把侵略戰爭升級擴大，不但使東南亞局勢更加騷亂，並引致本港市場的不安。此外港府決定每年要增加軍費四千萬元，這筆軍費又要加重全港居民的負擔，這對工商業是一種沉重的壓力。以上種種，我們仍須加以警惕。

香港豐貫堂蛋業商會

香港豐貫堂蛋業商會，現有會員二百十六名，包括批發、販家、攤檔小販。其中有承銷商號四十家，專經營國產蛋類批發。所有會員絕大多數依靠祖國貨源供應經銷。

祖國解放十八年來，各種建設取得輝煌成就。工農業不斷發展，對外輸出逐年擴展。以蛋品來說，由一九六二年下半年起，輸港數量不斷增加，六六年度全行業營業又百尺竿頭更進一步。據本會的統計數字，一九六六年的營業額比一九六五年增加了百分之十一點。近年來國內鮮蛋改為紙包裝，所有鮮蛋都改為紙箱包裝，因而破損率大大減少。此外，品質相應提高，加以運輸方面調節有方，貨源供應不虞匱乏，年來在本港市場上穩佔多銷，使淡季不淡，旺季更旺。國產蛋品也和其他國貨一樣，為港九同胞所喜愛歡迎。儘管本港商場近年來在西方經濟全面衰退影響下，有些行業連續出現了不景氣，直接間接給帶來了許多困難，但是經銷祖國蛋品生意者也和經營其他國貨各行業一樣，卻能保持一定利潤，業務極為穩健。不過本行業中，由於放賬散漫，未有建立嚴密管賬制度，故年終收賬，尚有少數拖賬現象。

去年以來，祖國進行了史無前例的無產階級文化大革命，全國內外出現了一片大好形勢，工農各業出現了生產高潮，這就給經營國貨生意者，創造了極其有利的條件。今年本港商場各行各業雖然存在着不少困難，但是我們看到祖國大好形勢的發展，都具有無限信心。雖然香港市場在西方經濟繼續衰退的情況下有人看淡，但我們經營祖國蛋品的行家們，卻認為前途是無限光明的。

港九罐頭洋酒伙食行商會（會員：三百家）

過去一年，本業確是在困難之環境下渡過，可幸本業同人團結合作，採取穩健經營之方針，若干商品尚能謀求接近合理之利潤。去年，本業經營之品種，貨源充裕，品種繁多。各國罐頭食品不斷增加種類，適合廣大中國居民之品種亦大有增加，既使本業業務活躍，又使本港副食品供應更為充裕。

但由於貨源充裕，與及本業批發、零售店家數日增，減價競爭無可避免，使毛利降低，生意難獲利潤。

鑑於本行業經營者乃為民食所需之貨品，而罐頭食品價格穩定，滋養衞生之優點，漸為社會人士所認識，在人口不斷增加，新住宅區擴大，交通旅遊業發展，故乃有一定銷售潛力，可供發展本行業務。

香港中藥聯商會（會員：一百六十五家）

從本會會員自前年的一百四十一家升到去年的一百六十五家也可見一斑。全年的營業額估計約共八千萬元，比前年又增加一千萬元，即增長百分之十四點三。經營比較順利，主要原因是供應正常，來價穩定，同時內銷外銷都較為活躍。

外銷仍然佔七成，銷區雖然還是以東南亞為主，但是，情況和前年也有些少差別。南越和泰國依賴大宗批貨，銷量比前年大幅度增加，對其他地方如新加坡、馬來亞、日本、菲律賓和南朝鮮的輸出也通暢，銷量也多。不過，對緬甸、婆羅洲以及印尼的輸出還是較少。

暢銷的品種和前年差不多，不過，次序稍為變動，計有：歸身、川芎、生地、甘草、黨參、白芍、茯苓、白朮、北芪、銀花、杞子、淮山等。

主要來源係中國，供應充裕正常。

業務上商品週轉較快，積壓情況不斷消失減輕，是好的一面，但門市競爭較烈，收賬較難，拖賬情況比前年多些，這是比前年遜色的地方。

展望今年，本業前途看好，緣近年之通銷貨如當歸、生地、川芎等之供應價格已合理地調低，因此其他輔助藥材配用製劑當更為靈活，有利於這些品種的推銷。此外，貨源充裕，供應正常，而外埠的推銷力又有增強的迹象。

香港南北藥材行以義堂商會（會員：廿二家）

本行業一九六六年的業務在有利的情況下繼續發展，全年的營業額估計達八千萬元，比一九六五年約增長四分之一。就季節性來說，還是以上半年較旺，下半年較差。暢銷的品種有當歸、川芎、生地、白芍、黨參、白朮、茯苓、甘草、黃芪、牛膝、杜仲、杞子、菊花、蛤蚧、羅漢果、小環釵、天葵、花粉、黃精等，全部由祖國供應，來貨暢而有節，貨價穩定，競爭力強，零沽商和用戶都十分歡迎，其他來源的貨物已完全處於下風，所以經營較為順利。

去年內銷情況，貨銷量雖然有所增加，但所佔的比例則下降了，大約只佔銷貨總額三成，而一九六五年還佔三成半。相形之下，外銷就更顯得蓬勃了，佔總銷額的七成。外銷市場主要是東南亞和日本、南朝鮮，去年銷貨最多的是南越。

由於祖國產品的品質不斷提高，價格又穩定，供源方面且善於針對本港銷情作有計劃供應，各種藥材的銷流日見暢好，一九六六年營業大幅度增加就是很好的證明。所以，本行同人對今後的業務無不深具信心。

香港出入口華洋百貨行營益商會（會員：一百家）

本港為遠東貨物集散樞紐，經港轉口之百貨數量頗大，銷區幾遍及全世界，加以本港人口激增，近年來經營百貨之商店不斷增加，所以，經營洋百貨出入口生意的行業，近年來業務也有所發展。一九六六年的營業額雖然沒有統計，但據同業之推測比一九六五年幾乎增加百分之四十。

進口方面，主要的供應來源是中國、日本、英國、美國、西德和意大利。來貨都有相當幅度的增加。出口方面，主要市場為東南亞，去年轉銷較多的是南越、印尼和泰國。

去年的業務，貨源順暢，來價尚穩定，商品週轉也不慢，經營可算順利。惜供源多，經營家數多，競爭頗為劇烈。

百貨多為日用必需品，本港人口接近四百萬，又為遠東交通要道，經營本業人士頗具信心，預料今後內銷外銷最低限度不難保持平穩。

香港籐行商會（會員：十七家）

本行一九六六年的業務，因為貨源不甚充沛，比一九六五年差，全年營業額共二十餘萬擔，減少達百分之十二。由於銷貨週轉慢，經常存貨較多，影響頭寸週轉亦有困難。

去年的銷區主要是日本、歐洲和澳大利亞，銷美的數量和比重都下降得相當小了。展望前景，生意雖然還有可為，但材料來源不充沛，經營仍有困難，本行同人只能看穩。

香港疋頭行商會（會員：八十六家）

全港九經營疋頭的商店繼續有所增加，由一九六五年的約五百家增至去年的六百家；營業額估計升到八億二千八百五十萬元，比前年激增百分之二十七。

暢銷的品種相當多，棉織品、毛織品、混紡織物都有。來源主要是中國、日本、英國、美國和意大利，來貨最多的是日本和中國。

值得指出的是，去年本銷生意固然不錯，外銷生意也頗好，銷值約佔總營業額的百分之十五，比往年有大幅度的增長。銷區包括歐洲、北美、非洲和東南亞。

金山莊行華安商會（會員：九十家）

一九六六年本港的輸出貿易相當暢活，但金山莊的生意則不見特別好。全年營業額三千餘萬元，和一九六五年差不多。主要原因是本行的顧客全是華僑，他們習慣於用中國的貨品，所以本行供應的貨物主要是副食品、雜貨和日用品，銷量是比較有限度的。供應的來源大部分取自本港，小部分來自澳門，經營順利穩定。

香港鹹魚行進興商會（會員：三百七十單位）

本行業專營鹹魚進出口生意，鹹魚係人民喜歡的副食品，所以，銷量一向頗為穩定。一九六六年的營業總額估計約二千萬元，比一九六五年約增長百分之十以上。因為來貨充裕，貨價穩定，週轉又較快，經營頗為順利。

供應來源全部靠祖國，來貨八成供本港，二成供轉輸出至海外市場，主要是東南亞，歐美銷量頗小。本銷外銷都以適合季節性的貨品最為暢銷。

九龍雞鴨欄同業商會（會員：九家）

年來因為受危樓拆卸影響，本行業地盤和加工場地發生困難，使營業頗為不便，對業務不無壞的影響。展望今後生意，預料還到不穩當無問題。

參茸藥材行寶壽堂商會（會員：四十七家）

一九六六年本行業的生意令人相當滿意，營業額比一九六五年增長約百分之四十，高達六千萬元。惜帳期頗長，頭寸週轉比較緊張，收帳亦稍有困難，因而拖帳的情況在所難免。

今後之業務，在祖國無產階級文化大革命，祖國同胞「抓革命，促生產」的大好形勢下，三鳥品質規格不斷提高，數量陸續增加，價格穩定，本行業經營當大有信心。

淡水魚商買手會

去年本行貨價微升，間可獲利。

貨源充沛，本行對業務前景極表樂觀。

港九果菜行工商總會（會員：一千零四十七單位）

果菜是重要的副食品，尤其是蔬菜，實為日用必需，所以銷量經常龐大。一九六六年的生意，一方面需求比較大，另一方面供應充裕，所以，營業額比一九六五年增長約百分之十三，達三億一千八百萬元。蔬菜以一般青菜類及瓜類，水果以橙、柑、桔、香蕉、柚、蜜瓜、荔枝、蘋果、龍眼、雪梨、葡萄、蜜桃等最為暢銷。前者幾乎沒有什麼競爭，但後者競爭頗為劇烈。

本行業業務九成為本銷，八月與一月之間生意最旺，菜市場地方狹小，每每有不堪擠迫之苦。外銷不過一成，銷區主要為東南亞，但以新加坡銷量最大。

祖國農業連年發展，貨源充足，本行對業務前途之樂觀頗具信心。不過，果菜係食品，銷流愈速愈好，否則就未免會有傷殘或敗壞，所以，急須有適當碼頭供此類商品之起卸。

港九華洋百貨業聯合總商會（會員：二百家）

本業經營的貨品為居民日用必需品，本港人口日增，對日用百貨之需求相應增加，而近年來港數字逐年上升，選購各種百貨，為數甚鉅，是以本銷仍有可為。

西環山市街八層高樓內 塑膠玩具工場大火

當火勢猛烈時曾傳出爆炸聲

老婦睡前遺下煙蒂燒傷自己

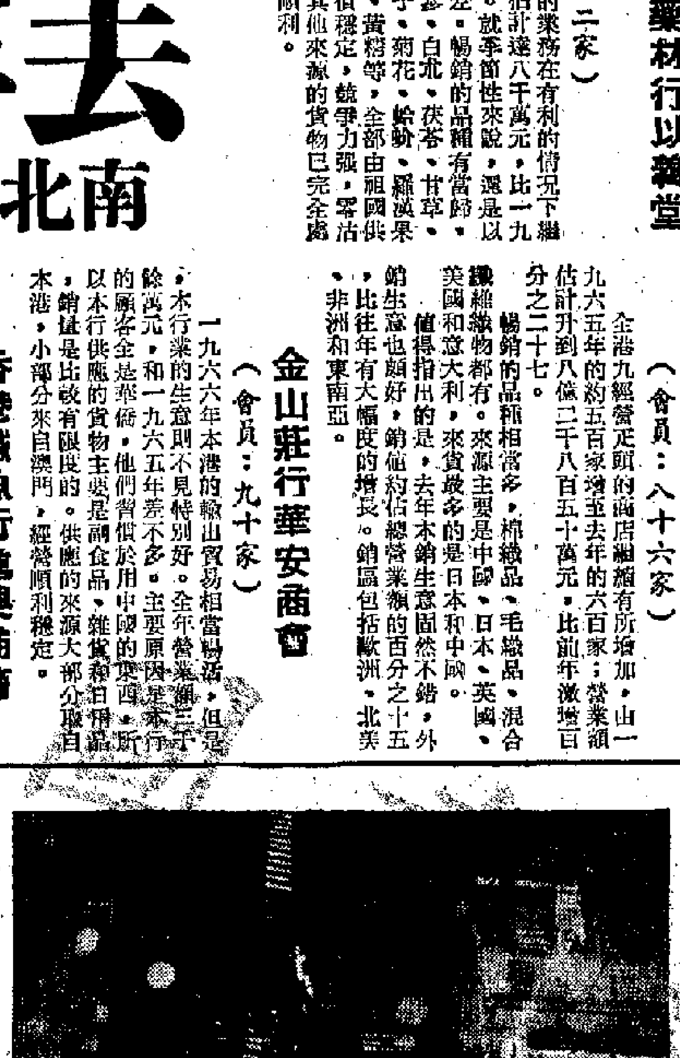

西環小型塑膠工場大火 圖為消防員撲救當時情形。（本報攝）

【本報訊】西環山市街一號丁三樓一間小型塑膠玩具工場，昨晚七時卅五分發生大火，部份物品被焚，無傷人。

起火處為八層高新樓，工場老闆姓謝，有女工十餘名，平日有一管理人，昨日清明節休息，下午四時許，工場內已空無一人，至七時許，地下一間大牌檔的老闆發覺工場內冒煙，急撥電報警。該處一號H的住客拍工場的大門，無人應。

消防員架雲梯搶喉灌救，一部份消防員破工場大門，用化學藥物撲救，火勢很快被撲熄。

據說，該處起火後，火勢猛烈，工場內間有爆炸聲。起火原因待查。

【本報訊】昨晨一時，灣仔軒尼詩道六十X號二樓，一老婦睡前在床上吸煙，遺下煙蒂，燃着蚊帳及蓆，老婦為火燄燒醒，遂大呼火燭，同居聞報紛起床，一面合力將火撲救，一面致電報警。當滅火車馳抵現場時，火勢已為同居人救熄，未致釀成巨災。但老婦則為火所傷。傷者名黃儀，八十四歲，送院敷藥後無礙。

火車巴士擠迫 辛苦掃墓人羣

尖沙咀長龍客罰站個多鐘頭

【本報訊】昨日為清明節，陰雨紛紛，氣溫突降。港九居民前往各處墳場掃墓者甚衆，尖沙咀火車站外大排長龍；來往墳場的各線巴士總站，曾一度擠迫不堪，搭車很難。

香港鐵路局昨日增開特別班車來往尖沙咀和合石，前往和合石墳場掃墓的居民，一早就在尖沙咀火車站外排長龍，沿着梳利士巴利道一直伸延到漆咸道柯士甸路口。據他們說，他們從排隊到進入火車站，共需時一個多鐘頭。至於乘私家車、巴士或新界的士到和合石的居民，亦不少。因此，新界大埔道上車輛亦出現長龍，車行速度甚慢。

港島統一碼頭的七號線（至香港仔）巴士站亦擠滿人羣。

油麻地小輪公司佐敦道碼頭方面的第十五號A線（至上水）、十六號線（至元朗）、十六號A線（至荃灣）巴士，清早即出現人龍。由於欲乘搭巴士者衆多，故有等得不耐煩的，改搭新界的士。

油麻地小輪公司的荃灣線小輪，昨天搭客很多，其他各離島小輪……

中華中學新校 週日下午奠基

【本報訊】中華中學新校舍建築工程，在學生、家長、校友及港九愛國同胞的關懷和支持下，克服了各種困難和阻力，工程正在順利進行中，現已完成上蓋結構五層。該校為感謝各界友好的支持，定星期日（九日）下午二時至四時，在堅道卑利士街之古台新校地盤舉行奠基禮，並已發出請柬，邀請各界友好、家長、會理事及校友參加。是日晚上，該校校友會又舉行聚餐聯歡，以示慶祝。

尖沙咀火車站外候車掃墓的長龍（本報攝）

保良局籌建中學 義演獲款逾十萬

新舊總理昨舉行移交儀式

▲保良局丙午年總理以丁未年總理已經選出，於昨日先行移交印信契據銀物等件，二十日正午十二時舉行新舊總理就職禮。新任總理決定一律不接受花籃、花牌，致賀者可折現金，悉充善款。

丙午年主席方潤華昨天講話中，檢討一年來工作，除田灣中學小學籌備開辦外，並提出三大目標：（一）興建局內七層新廈，已申請得馬會捐助建築費半數六十二萬五千元，同時分別向港府獎券基金會及華人廟宇基金會申請補助以促其成。（二）已獲港府允撥地方辦理增辦成田新區托兒園。（三）關於籌建保良中學方面，亦經演劇籌款，得款逾十萬元。此三目標望來屆總理繼續努力，以達於完成。

▲南海商會昨日公祭「南海義塚」，參加者有理監事等二百餘人。

▲潮州商會昨日由會長廖烈文率領，集體前往羅湖沙嶺及和合石兩個墳場之義山舉行公祭。

▲三水同鄉會敦義堂，昨日公祭大口環三水義塚。

▲開平僑良同鄉會定於本月九日下午八時在灣仔英京酒家舉行成立七周年紀念及敬老聯歡大會，獎券每位十元，小童八元，七十歲以上免費招待。

將軍澳一幅大地 港府將推出拍賣

長洲正在籌備出會

▲港府憲報最近發表一幅公地，座落將軍澳地方，面積十萬零八千五百方呎，定期本月廿四日上午十一時在大會堂九樓會議室公開拍賣。

該地段每年年租一千二百四十六元，底價三十萬元，凡投得該地者，限期於六十個月內興建價值一百萬元之上蓋，作為工業用途，如用之作為拆船或煉鋼工場，則限期於四十八個月興建價值十萬元之上蓋。

得主可分四期付出地價：一、一年後再付四份一，其餘四份一則於廿一卜週之後，三天內先付四份一……

▲長洲一年一度會景巡遊大會，訂於農曆四月初七開始。有關籌備工作正在進行中，會景巡遊將持續舉行兩天。

該地批租期由一八九八年七月一日起九十九年，即距離滿期尚有廿二年，該處地段適合作為拆船工場，熔鐵工場及本國等用途。

▲人口日增的新界離島四個月後，又付四份八個月後付清。

醫療問題有急待解決之必要。目前青衣人口已近六千，但醫療方面，僅得一間免費診所。當地鄉會促有關當局在島上興建一醫療留產所。

北角數街道 交通將變更

【本報訊】港府新聞處消息：為利便健康東街之修路工程起見，北角若干街道將由星期五上午十時起，採取新交通措施，為期約四個月。

健康東街南便與英皇道交界處，將不准汽車通過。

健康東街介於七姊妹道與英皇道之一段，亦將禁止一切車輛行駛。

目前准許汽車由南向北行駛，將改為雙程交通，俾汽車能駛經該段馬路之權宇。

屆時將設置適當之交通標誌，以指導駕車人士。

麻疹症死者 一週廿二人

【本報訊】港府新聞處消息：截至三月十八日止之一週，因傳染病而死亡者有六十六人，較對上一週少十一人。

據醫務衞生處昨日發表之統計數字，上述六十六人中，死於肺病者佔卅八人，麻疹廿二人，水痘四人，桿狀菌痢疾及腸熱各一人。

在同一週內，呈報之肺病新症有二六八宗，與前一週比較減少一五宗。

該週內呈報之其他傳染病及對上一週各該傳染病之宗數（括弧內者）有如下列：腦膜炎兩宗（四宗）、喉炎六宗（五宗）、白喉九宗（六宗）、水痘八〇宗（七十二宗）、桿狀菌痢疾十一宗（十一宗）、痢疾兩宗（四宗）、阿米巴痢疾兩宗（一宗）、小兒麻痺症一宗（一宗）、腸熱十一宗（十二宗）、麻疹二五一宗（三〇四宗）、猩紅熱八宗（三宗）。

同期內，全港出生註冊人數為一，七〇〇。

港九三幢樓宇 被宣佈為危樓

【本報訊】港府新聞處消息：建築事務監督昨日宣佈，港島鳳凰街第十八號為危樓。擬申請封閉令的告示已於昨日上午在該樓宇貼出。申請封閉令案定本月十三日上午十時在中央裁判署聆訊。

又，九龍新填地街一四一號至一四六號昨亦被宣佈為危樓。擬申請封閉令的告示已於昨日張貼。申請封閉令案定本月十三日上午九時四十五分在南九龍裁判署聆訊。

廠商會工業講座 定本月十一舉行

由利銘澤談香港鋼管業

【本報訊】中華廠商聯合會利用該會會議廳舉行工業講座，定期延請工業專家輪流主講。本月十一日下午六時，將延請該會工業顧問利銘澤主講，講題為「香港鋼管工業」，歡迎該會會員及工業學生聽講。凡有興趣者，可到該會領取聽講證。

經澳返鄉掃墓者衆 港澳輪出現黑市票

【本報訊】港澳線客輪，繼「復活節」假期後又出現黑市船票。前晚，由於清明節關係，本港居民取道澳門返鄉掃墓者擁擠，船少客多，一時供不應求，便又出現黑市船票。

昨日客票。前晚九時由港開澳的一班「澳門」號客輪及昨日零時由港開澳的「德星」號，均出現黑市客票炒至廿元，「澳門」輪六元一張的「唐餐樓」客票炒至每張十五元，「德星」輪之大艙客票則被炒至廿五元，尾樓床位更炒至每張廿五元。

新界診所太少了

據新界民政署一九六五至一九六六年度年報透露，在六六年年終時，新界共有十八間診療所與及兩艘流動診療船，另有兩個流動診療所。

但新界地方遼闊，人口衆多（約六十萬），而只有那麼一些醫療設備，距實際需要甚遠，當局實有迅速改善的必要。

圖中攝設在粉嶺的一輛醫療車，是由新界一些地方組織所設的，設備很簡單，新界鄉民為避免去公立醫院排長龍，只好到這些診療車去求診了。 黃泰

強搶女子銀包 歹徒入獄半年

【本報訊】一年僅廿四歲而犯有十次案底之積犯，在油麻地彌敦道平安大廈內，乘一女子步出升降機時，強行將其銀包搶去，飛奔橫過馬路逃走，事主不甘損失，即尾隨追擊，並沿途高呼「搶嘢」求援，至當晚戲院附近，適有一警員經至，當場將該犯截住，人贓並獲，帶返警署落案。昨解控於南九龍裁判署審訊，被告認罪，法官以其案底甚多，判其入獄六個月。

勒斯特貿易團 來港推銷商品

【本報訊】英國勒斯特貿易代表團一行七人，由團長、英國勒斯特總商會主席嘉菲利率領，昨午由新加坡到港。該團將留港四天，尋求推銷貨品的機會。

訂正　前天中總召開的春季商業座談會上，楊鴻傑宣讀蛋品業營業狀況，昨天報道中誤為陳恩濟，特此訂正。

四青年同被控

一事主供述年初一被劫情形

涉嫌與多宗搶劫案有關

【本報訊】四名無業青年，昨在九龍地方法院分別被控七項控罪，部份被告認罪，部份被告否認控罪，昨審未竣，今日繼續審訊。

被告男子：㈠麥僑，廿一歲；㈡陳述華，廿一歲；㈢溫國強，廿二歲；㈣鄭某，十六歲。

第一被告共被控六項罪名，均承認；第二被告被控兩項罪名，承認一項，否認一項；第三被告被控兩項罪，均否認；第四被告被控兩罪，均承認。

案由法官林巴爾審訊，警署幫辦李鍾興協助港府檢察官王樑秋主控。被告等係三月二日在成美國酒樓某號大台被捕，遭旺角區探員等拘獲。

原告關樹禾作證稱：二月九日（即農曆年初一），他行經大南街遇見第一被告，第一被告稱有事欲與他商量，他以與第一被告不相識，故不理之。此時，另一男子走出，與第一被告將他挾持至大南街二〇七號樓梯，禁勿聲張，迫後對他搜劫。

毀壞安全水線 被告說開玩笑

【本報訊】一青年於本月一日午間，在灣仔高士打道一四四號十樓附近毀壞安全水線，價值十五元，同夜被捕，昨在銅鑼灣裁判署受審，被控非法毀壞他人財物罪名。被告昨庭對法官表示他是開玩笑。

▲紅磡三約街坊會定今日下午四時，在會所舉行第十七屆職員就職禮。

▲九龍牛頭角街坊福利會定本月十日下午六時在九龍城會好酒樓舉行新舊職員就職禮。

「秀才奇遇記」旺場

【本報訊】鳳凰公司的彩色諷刺喜劇「秀才奇遇記」，已於昨日在普慶、南華、珠江、南洋、新光、國泰、上映。由於此片情節新鮮，演員陣容鼎盛，南紅、張錚、吳景平、姜明、李鵬飛等人演出頗有份量。此片上映首日，使大受觀衆歡迎，昨天六院觀衆擁擠，時見購票人龍。

家庭計劃會 募捐籌經費

【本報訊】香港家庭計劃指導會，於四月一日發動籌募經費，截至昨日止已收到各方捐款一萬六千餘元。

本年度該會籌款委員會主席由梁品偉夫人擔任。

花式品種越來越多
國產童服裝批銷轉暢
用料有棉毛滌綸和仿麻布等多種
款式設計根據兒童特點有大創新

【本報訊】國產童服裝批銷生意暢，今年上市的國產童服裝花式品種比去年增加三成。北京出產的童服裝有了很大的發展，不僅來貨比去年同期增加，同時款式和做工均很好。商人說，今年國產童服裝來貨花式品種顯著增加，又是以祖國紡織工業的大發展為基礎的。

國產男、女童服裝，新貨陸續運到，貨主從上月中旬便開始將來貨分批推出應市。各商人對今年來貨都很滿意。

在目前上市的國產童服裝，除上海、天津等貨外，北京出產的童服裝也有了很大的發展。花式品種繁多，同時款式和做工均好。

據商人說，今年上市的國產童服裝，質料也很多，有棉滌、毛滌綸、絲毛滌綸等幾大類，但在每個質料上，均有很多花式，例如棉滌綸就有素色和花色……總之，花式多，款式新，色澤也很鮮艷。

雨水影響 去貨受損
星馬減縮訂貨
食品與日用品均少扯購
雨天用品補購卻尚不少

【本報訊】新加坡和馬來亞商人最近一段時間來港扯購貨物大勢上轉趨淡，雖然有一部分貨品去貨比前多些，但貿易商表示生意仍淡。

據聯莊消息，新加坡和馬來亞商人最近一兩週來港新訂貨量大減。

【星洲四日航訊】新加坡乾果雜貨市勢日來呈一片疲淡，在此期間通常依然乾果海味的淡銷季節，各貨銷路都比平日疏弱。

餅家吸購月餅原料
湖蓮子昨日成交十六噸
近十天來已成約六十噸

【本報訊】中秋節雖然距今仍有幾個月，但一部分餅家已開始購買月餅原料。

據土產商消息，湖蓮子現貨昨天曾出十六噸，每擔一百零六元。

東南亞莊商落場
蝦豉交投尚暢爽
每日到貨均即清盤

【本報訊】最近此間海味拆家和東南亞莊商，向市場吸購蝦豉比較多，因此近日上市的蝦豉僅比前多些，但均能即日清盤。

零售商紛紛備貨
鮮果汁批銷暢活
葡萄汁酸梅汁成大宗

【本報訊】國產鮮果汁批銷生意仍暢。近日來，各零售商人補貨較多的是葡萄原汁和酸梅汁等。

各地客商紛紛來單
瓷器市道頗好
商店營業額再創新高紀錄

【本報訊】最近瓷器市情頗佳，上月份有些瓷器商店的營業額，創造若干時期以來的新紀錄。

二月份香港各類進出口貨值統計（一）（單位：萬元）

貨品名稱	進口數值	出口數值	轉口數值
食品類			
食用牲口	三二、七二六	一、二二七	二、四二二
肉類及肉製品	一三、四六八	一	一一五
乳酪製品及蛋	一一、五四〇	二六	五六
魚及魚製品	一一、七五七	二	六三
穀類及穀類製品	二二、五九〇	九九	二九五
菓類、蔬菜	六、八七五	四九	一九六
糖、糖製品及蜜糖	四、二二七	二四	一九〇
咖啡、茶、可可、香料及其製品	六、一九	一六八	八七八
動物飼料（不包括未磨穀類）	七〇〇	七	二七八
雜項食品	三四六	四	二八
飲料及菸草			
飲料	六〇〇	六五	八三
菸草及菸草製品	二、二四五	三三三	一四三
非食用原料（除燃料）	八三九	三四九	一二二
未製皮革	一、四〇五	一六	六四
	一、五五二	三三	七八
	八五	一六五	三

貨品名稱	進口數值	出口數值	轉口數值
油籽、油實、油仁	三六二		二〇五
生橡膠（包括人造膠）	五七九		一九
木、木材及水松	五五五		一五〇
紙漿及廢紙	六九		
紡織纖維及廢料	七、二八九	一八一	一四六
天然肥料及礦物原料（除煤、石油及寶石）	三、二九一	九八六	三
礦砂及金屬碎	二、二九一	一二〇	六八
未列名動物、植物粗料	二、七九一	五八	九六
礦產燃料、潤滑劑及有關物質			
煤、焦煤及煉焦	四、二七三		
石油及石油產品	〇一五六	二五	二五
天然煤氣及人造煤氣	四、九九七		
電動力			
動植物油脂			
動物油脂	一、〇二六	二五	六四
植物油脂			
加工動物油脂	一、〇一八	二四	六二〇

米市一片淡靜
正盤只成二千多包
泰米成一宗二十包

【本報訊】昨日食米盤貨無甚起落，正盤成出僅二千多包。

清明節影響
金鈔均按盤

【本報訊】昨日是清明節，銀業公會假期。

南洋雪耳落場
德棉市價企

【本報訊】最近新加坡和印尼雪耳落場……

股市交投續旺
盤價卻多下跌
電話與屈臣氏尚向上挺

【本報訊】昨日股市交投仍旺，成交總額只得一百四十九萬元。

棉織品輸英配額
調用轉讓現修訂
第一期昨天已開始施行

【本報訊】港府工商署昨日發出有關一九六七年度棉織品輸英配額調用及轉讓的新規定。

（一）第一期（由一九六七年四月五日至四月卅日止）。

美加西德滙
買賣價改低

【本報訊】昨日美國、加拿大和西德滙價，均比前日改低。

美國滙價：電滙由一七．二八一二五元改為一七．二六五六二五元。

加拿大滙價：電滙由一九．八七五元改為一九．〇三一二五元。

西德滙價：電滙由一八．七五改為一八．七一八七五元。

星膠回落

【本報訊】星洲膠市勢昨天下午回落。

濃香生油
成七十桶

【本報訊】國產濃香生油，昨天成出七十桶，大部份是五月份期貨。

股市行情表（單位：港元）

股名	成交價	漲跌差價	成交股數
匯豐	147	——	240
倫敦登記	144	——	220
會德豐	10.2/10.1	—0.100	4,000
九龍倉	17.2/17.1/17	—0.200	4,200
黃埔	32.25/32	—0.250	1,600
太古倉	10.1/10	—0.300	2,400
均益	17.3	——	4,225
大酒店	19	——	2,000
置地	43.5	——	2,285
電車	17.8	—0.100	2,560
天星	29.6/29.4	—0.200	700
油麻地	43/42.75	—0.250	700
九電	17.2	——	8,000
港燈	22.8/22.7	——	3,450
電話	23.5/23.6	+0.100	6,350
煤氣	12.6	——	8,000
太平	3.55	——	2,100
鴻記	9.2/9.25	——	8,000
怡和	12.8	—0.100	7,500
英紙	22.4/22.2	—0.100	1,700
啤酒	24	—0.100	300
牛奶	41.5/41.25/41	—0.250	3,700
大陸	0.50	—0.040	10,000
聯橡	35	——	200
屈臣氏	44/44.25	+0.250	400
城市	7.35/7.3	—0.050	3,000
天星	24.1	—0.100	1,000
南洋	12.7	—0.100	1,800
成交總值			1,490,000

註：「漲跌差價」係根據昨日收市價的差價。

新輪行走英國—遠東線
泊來姆提早明日到
八日下午在太古橋舉行慶祝會
預定下月七日返利物浦都百林

【本報訊】太古公司代理之藍煙通新輪「泊來姆」號（PRIAM），提早於明（七）日由英倫開抵香港，到時將停泊於太古公司倉碼頭卸貨。太古公司為慶祝該新輪加入英國—遠東線航行，特定於本月八日下午六時十五分至八時十五分在太古倉橋舉行慶祝會，其中包括酒會，招待賓客登輪參觀，樂隊表演及舞獅表演，放映介紹藍煙通輪船的影片和放煙花等。該公司現已柬請出入口商及新聞界人士參加慶祝會。

「泊來姆」輪在港起貨後，將啟航往華北港口起落貨物，它定於五月六日返抵香港落貨，五月七日晚半夜將首次開往利物浦及都百林。另一艘藍煙通新輪「必先通」號（PEISANDER），亦定於五月七日首次由英

今日離港班機

馬航：新加坡來，三時卅分到；台北來，上午十一時十分到
泰航：曼谷來、東京來，下午九時四十分到
西北：紐約、東京來，下午九時廿五分到
日航：東京來，有兩班，下午二時到；東京、大阪、台北來，中午十二時十分到；下午二時到
國泰：馬尼拉來，中午十二時二十分到；新加坡、曼谷來，下午三時四十五分到
泛美：往東京，上午十時；往曼谷，下午五時，開

火車時刻表

九龍開	到羅湖	羅湖開	到九龍
上午6時30分	上午7時34分	上午6時04分	上午7時10分
7時37分	8時44分	6時38分	7時46分
8時38分	9時43分	7時10分	8時10分
9時26分	10時30分	7時48分	8時55分
10時34分	11時36分	8時58分	10時05分
11時43分	下午12時46分	10時03分	11時13分
下午12時53分	1時58分	11時14分	下午12時32分
1時45分	2時49分	下午12時02分	1時09分
2時55分	3時57分	1時12分	2時24分
4時02分	5時06分	2時25分	3時34分
5時12分	6時22分	3時33分	4時41分
5時45分	6時57分	4時19分	5時29分
6時46分	7時51分	5時27分	6時32分
8時0分	9時03分	6時33分	7時40分
9時0分	10時03分	7時09分	8時14分
9時47分	10時50分	8時07分	9時14分
(E) 10時30分	11時33分	9時19分	10時25分
(S) 11時0分	0時03分		

附註：表內有（E），在星期日及公衆假期停駛；有（S）的只在星期六、日及公衆假期行走。

深圳開	到廣州	廣州開	到深圳
下午12時50分	下午3時10分	上午8時	上午10時25分
4時45分	8時25分	上午9時45分	下午2時25分

截郵時間

今日空郵（星期四）

中國大陸 下午六時；印尼 上午十時
老撾、以色列、法屬、泰、馬、星、沙巴、台、日、南越、南朝鮮 中午
緬甸、巴林、荷、比、丹、瑞士、挪、瑞典、意、德、葡、約旦、科威特、盧森堡、奧 下午一時
敘利亞 下午二時
夏威夷、美、中南北美、加 下午四時
澳洲、紐西蘭、新西蘭 下午六時
星、馬、菲 下午五時 英 下午六時

平郵 中國大陸

澳門 上午十時半、下午二時、六時
蘇丹、沙特阿拉伯 中午
星、馬、新、西澳洲 下午二時 泰、老撾 下午五時

明日空郵（星期五）

中國大陸 下午六時；沙巴、東 上午九時
英國東岸、加拿大、巴西 上午十一時
台、日 中午
泰、巴基斯坦、荷、比、挪、丹、法、意、瑞典、尼日利亞、非、英、瑞士、希臘、沙特阿拉伯、埃、西德、沖繩、夏威夷、美、中南北美 下午一時
馬、新加坡、錫 下午四時
澳洲、新西蘭 下午五時
印、南越、南朝鮮、伊朗、伊拉克 下午六時

出口船期預告（左欄）

船名	往	日期	代理
…E WEL	上海	5月9	天祥
…NGARRY	上海青島	5月21	渣甸
基隆·釜山·日本港口線			
…KIANG	日本	4月9	太古
…ERBANK	日本	4月10	銀行
…RDA	日本	4月10	鐵行
…LDIS	日本	4月11	多利順
…ANTJET	日本	4月11	渣華
…NLIU	日本	4月12	太古
…IOS	日本	4月14	多利順
非洲線			
…AAT FUTAMI	西非	4月10	渣華
…ICO MARU	西南非	4月10	大阪
…EDEN MARU	西南非	4月11	太平
…ION MARU	南非	4月11	日郵
…T LOUIS MARU	東非	4月11	大阪
…AAT MALAKKA	東非	4月12	渣華
…EI MARU	東非	4月13	日郵
…EAR	西南非	4月15	新興行
…NETTE MAERSK	西南非	4月17	捷成
美洲線			
…TEI MARU	加勒比海	4月8	捷洋
…LETUN	加勒比海	4月8	大阪
…GON	加利福尼亞	4月8	渣甸
…SHINGTON MAIL	加美	4月8	福來
…RINSAN MARU	中南美	4月8	大阪
…L.BATAAN	美國	4月8	大工
…SWORTHY BEACON	美國	4月9	大阪
…O MARU	美國	4月10	東方
…RING SUSAN	美國	4月10	海運
…A MARU	美國	4月10	日郵
…NA	東加	4月10	太平
…HOUT	加美	4月10	多利順
…N YUNG	美國	4月11	港郵
…SISSIPPI MARU	美國	4月11	太平
…S.TYLER	美國	4月11	總統
…EA BEAR	美國	4月12	美輪
…S. TAFT	美國	4月12	總統
…NEER MILL	美國	4月13	美輪
…RES. GARCIA	美國	4月13	美郵
…GAYTAY	美國	4月13	多利順
…ETO DE LARRINAGA	美國	4月17	太平
澳洲線			
…AN MARU	新西蘭	4月8	大阪
…ANGSHA	澳洲	4月16	太古
…YD BAKKE	西澳洲	4月18	鐵行
…DINA	澳洲	4月20	鐵行
…VANGI	澳洲	4月20	捷華
…IOS	澳洲	4月22	福來
…ANGSI	新西蘭	4月29	太古

業興 M.S. REBECCA 直達曼谷 即日落貨 九日下午開行（泊B17號泡）（有客艙歡迎搭客）

大寶來 S.S. TAIPOOLOY 直達石叻、庇能 四月九、十日落貨 十日下午開行（最新型客貨輪時速十八浬歡迎搭客）

大寶石 M.S. TAIPOOSEK 直達石叻、庇能 四月十二、十三日落貨 十三日下午開行 貨客惠顧請到干諾道西廿四號二樓太古公司接洽為荷 電話：四四八〇二六 四四五五一二 四四一二八一 順昌航業有限公司啓

利來輪 M.S. "CAROLINA"

趙教父子醫館 邵英 趙威 X光檢驗跌打內外傷科，迅速痊癒 館址：廣東道919號地下 電話844442 旺角彌敦道 電話847438 誠招男女生

銳永余家美針 使用中國針灸法、藥物、拔罐療法 主治：風濕痛痺、內臟頑疾、新久痔瘡 上午十時至一時、下午三時至八時、星期日下午休息

久咳胃病 風濕、哮喘 跌打虛弱

潘柏頑症

易明痔科

氣

風濕精 蔡啓超

麻瘋喉症 古玉清

明新花店 地址：水坑口十一號 電話：四三六八四二

心跳 頭暈

蔡氏中醫診所 耳鼻喉科 癧痔 皮膚 瘡毒

安全貨倉 電話 225930 220350

大公報分類廣告 電話 726980

我搵較袋手買 興記手袋廠

通用商業公司 地址：銅鑼灣道495號地下 電話：761936

我搵機唱買

中聯搬屋公司 港717922-708973 九631288

入口船期預告

船名		開來港口	月日	公司
華亞	VAR	日本	4月8	法郵
愛民	ACME	青島	4月8	華夏
士打富譚美	STRAAT FUTAMI	日本	4月8	渣華
河內丸	KAWACHI MARU	日本	4月8	日郵
波斯亞士	PERSUS	日本	4月8	太古
安土山丸	AZUCHISAN MARU	日本	4月8	大阪
芝萬推	TJIBANTJET	東非新加坡	4月8	渣華
奧沙達	OZARDA	孟買	4月8	鐵行
貝加爾	BAIKAL	橫濱	4月8	萬邦
成都	CHENGTU	曼谷	4月8	太古
蘇珊	HEERING SUSAN	日本	4月8	海運
金寶地	KAMBODIA	歐洲	4月8	寶隆
菲巴丹	PHILIPPINE BATAAN	馬尼拉	4月8	大工
安慶	ANKING	基隆	4月8	太古
好時	HOLSWORTHY BEACON	日本	4月8	大阪
仙鷗士吉	SINOUTSKERK	日本	4月8	渣華
運輸	TRANSPORTOWIEC	上海	4月8	天祥
大之家	TIJUCA	美國	4月8	多利順
瑞川丸	MIZUKAWA MARU	日本	4月8	太平
順發	FELICITY	基隆	4月9	永利
德和丸	TOKUWA MARU	日本	4月9	泛洋
伊予丸	IYO MARU	日本	4月9	日郵
汶萊第一	BRUNEI No.1	婆羅洲	4月9	華通
馬后	MAHOUT	新加坡	4月9	多利順
富洋丸	FUYO MARU	日本	4月9	東方
利華賓	RIVERBANK	東南非	4月9	銀行
中國熊	CHINA BEAR	舊金山	4月9	美輪
佐賀丸	SAGA MARU	日本	4月9	日郵
祥雲	SIAN YUNG	美國	4月9	港郵
柯利安那	ORIANA	日本	4月9	鐵行
高取山丸	TAKATORISAN MARU	日本	4月9	海聯
墨西哥丸	MEXICO MARU	日本	4月9	大阪
長光丸	CHOKO MARU	日本	4月9	大信
碧干些亞	BRECONSHIRE	英國	4月9	渣甸
華沙士泰	WESERSTEIN	日本	4月9	捷成
芝巴沙	CHYEBASSA	孟買	4月10	鐵行
奇陵	KEERKRING	東非新加坡	4月10	渣華
長崎	NAGASAKI	日本	4月10	太平
路易士港丸	PORT LOUIS MARU	日本	4月10	大阪
台勒總統	PRES. TYLER	馬尼拉	4月10	總統
伏臣總統	PRES. JACKSON	基隆	4月10	總統
萬流	WANLIU	拉布爾	4月10	太古
出雲丸	IZUMO MARU	日本	4月10	日郵
多聞丸	TAMON MARU	日本	4月10	日郵
海德	HALLDIS	新加坡	4月10	多利順
密西西比丸	MISSISSIPPI MARU	曼谷	4月10	太平
昌福丸	SHOFUKU MARU	日本	4月10	海聯
詩碧高	SIBIGO	印尼	4月10	渣華
大俊丸	DAISHUN MARU	日本	4月10	東方
士打馬力加	STRAAT MALAKKA	日本	4月10	渣華
寶羅西亞	BORUSSIA	歐洲	4月11	捷成
邊高	BENGLOE	基隆	4月11	邊行
愛美利馬士基	EMILIE MAERSK	日本	4月11	捷成
長浦丸	NAGAURA MARU	日本	4月11	日郵
日隆丸	NICHIRYU MARU	日本	4月11	泰山
皇后威利	QUEENSVILLE	美國	4月11	多利順
加西亞總統	P. PRES-GARCIA	馬尼拉	4月11	美邦
梳馬利	SOMALI	日本	4月11	鐵行
高麗熊	KOREA BEAR	馬尼拉	4月11	美輪
飛達	FEDE	意大利	4月11	海運
德基堡	TEGELBERG	南美	4月11	渣華
磨鋒	PIONEER MILL	馬尼拉	4月11	美輪
三浦丸	MIURA MARU	日本	4月11	大信
萬里丸	MANSEI MARU	日本	4月11	海聯
春福神丸	HARUFUKUJIN MARU	日本	4月11	大信
曙星	STAR ALDEBARAN	日本	4月12	福來
亞特那士	ATREUS	日本	4月12	太古
峯鷹丸	MINETAKA MARU	日本	4月13	大信
泉永丸	SENEI MARU	日本	4月14	海聯
大泉丸	DAISEN MARU	日本	4月15	泛洋
馬天奕	MARTINIQUAIS	歐洲	4月16	法郵
廣西	KWANGSI	紐西蘭	4月20	太古

新輪行走英國—遠東線
泊來姆提早明日到
八日下午在太古橋舉行慶祝會
預定下月七日返利物浦都百林

【本報訊】太古公司代理之藍煙通新輪「泊來姆」號（PRIAM），提早於明（七）日由英國開抵香港，剛時將停泊於太古倉橋卸貨。太古公司為慶祝該艘新輪加入英國—遠東線航行，特定於本月八日下午六時十五分至八時十五分在太古倉橋舉行慶祝會，其中包括酒會，招待貨運輸出觀，樂隊表演及舞獅表演，放映介紹藍煙通輪船的影片和放煙花等節。該公司現已柬請出入口商及新聞界人士參加慶祝會。

「泊來姆」輪在港卸貨後，將續航往華北港口進落貨物，它定於五月六日返抵香港落貨，五月七日晚上啓程首次開往利物浦及都百林。另一艘藍煙通新輪「必先達」號（PERSANDER），亦定於五月七日首次由英國抵港。

比利斯多城明日到
後日即轉駛往英國
溫尼碧城今由英國到港

【本報訊】銀行船公司代理的「比利斯多城」，原定今日（六號）到港，昨獲悉要延至明（七號）日才抵步。該輪來自日本，預定留港一天，翌日（八號）即開往英國。從已訂的艙位看，該輪此行裝出的貨物將有二千多噸。

又該公司代理的「溫尼碧城」，定今日到港，泊九龍倉橋起落貨。該輪來自英國，運到的貨物僅四百餘至五百噸；定明晚（七日）開赴日本。

汕頭食品雜貨 昨到二百餘噸
海產雞蛋水果頗多

【本報訊】順昌航業公司屬下之「華興」輪，昨天從汕頭運到貨物二百二十二噸。其中有藥酒一百二十箱，罐頭食品四百箱，醬油一千箱，綠及海味六十三件，雞蛋二百三十五箱，海產品三十件，餅乾一百七十六箱，生柑三百五十筐，活鵝一百件，活雞一件，膠絲繩四件，草帽十七件，瓷器三百九十三箱，菜脯三百五十件，洋葱及番薯一百九十六箱，椰菜一千五百二十筐，金筍及菜花等四百一十件。

明達前日開 去貨約千噸

【本報訊】海外聯合海運有限公司代理之「明達」輪，前天上午由本港開往亞庇及婆羅乃。據悉，該輪共有貨物大約一千噸運出。

千五百噸貨 德達華運非

【本報訊】順昌航業公司屬下之「德達華」輪，昨天從本港開往西非及南非，共運出貨物一千五百噸。這一數量中，一千二百噸是運往西非，五百噸運往南非。

飛機時刻

（如需了解當日各班機有無臨時變動，請向各有關公司詢問）

今日到港班機

泛美：西貢來，下午三時五十分到；東京來，晚上十時到。國泰：馬尼拉來，下午十一時五十分到；東京、大阪、台北來，下午二時二十分到；大阪來，下午十時五十分到；新加坡、曼谷來，下午二時三十分到；金邊、西貢來，下午二時四十五分到；東京、台北來，下午七時卅分到。英航：拉合爾、曼谷來，下午二時卅五分到：東京來，下午三時零五分到，拉合爾、加爾各答來，下午六時四十分到。法航：東京來，下午二時到。澳航：拉合爾來，下午六時到；悉尼、馬尼拉來，下午八時零五分到；悉尼來，下午五時二十五分到。瑞士：加爾各答、曼谷來，下午八時廿五分到。東航：金邊來，下午六時五十分到。印航：東京來，下午四時卅分到。泰航：新加坡、曼谷來，下午二時卅五分到：東京、大阪、台北來，下午三時零五分到；馬尼拉來，中午十二時卅五分到；新加坡、吉隆坡、曼谷來，下午八時五十五分到。民航：台北來，上午九時二十分到。非航：馬尼拉來，下午六時十五分到。寰航：東京來，下午二時卅分到。德航：曼谷來，下午三時到。馬航：新加坡來，三時卅分到；台北來，上午十一時十分到。昌興：溫哥華、東京來，下午九時四十分到。西北：紐約、東京來，下午九時廿五分到。日航：東京來，有兩班：中午十二時十分到，下午二時到；東京、大阪、台北來，下午巴黎一時二十分到；倫敦、曼谷來，下午三時四十五分到。

今日離港班機

泛美：往東京，開下午五時；往曼谷，開晚上十一時卅分。國泰：往馬尼拉，開下午八時零五分；往台北、大阪、東京，開下午三時十五分；往曼谷、新加坡，開下午三時三十分；往台北、東京，開上午九時；往金邊、西貢，開上午八時；往大阪，開下午三時卅分。法航：往西貢，開下午三時。泰航：往曼谷，開下午一時十分，另一班開下午三時四十分；往台北，開下午九時廿五分；往台北、大阪、東京，開下午三時十分；往馬尼拉，開上午八時。菲航：往馬尼拉，開下午七時十五分。民航：往台北，開上午十時。英航：往東京，開下午四時；往仰光、拉合爾，開下午四時十五分；往悉尼，開下午八時。寰航：往曼谷、孟買、羅馬，開下午三時十五分。德航：往東京，開下午三時四十五分。馬航：往新加坡，開上午十一時五十分；往台北，開下午四時十分。印航：往曼谷，開下午五時十分；往東京，開上午七時四十五分。澳航：往馬尼拉、悉尼，開下午七時；往拉合爾，開下午九時。西北：往東京，開上午九時卅分。寰航：往永珍，開上午十時。日航：往曼谷、新加坡、雅加達，開下午一時；往台北、大阪、東京，開下午二時三十分；往東京，開下午三時；往東京，開下午四時[illegible]。

今日明日出入口船隻

今日入口船隻

船名		來往港口	停泊地點	公司
大寶石	TAIPOOSEK（下午九時）	新加坡	B16	順昌
娜斯馬士基	LARS MAERSK（上午）	波斯灣	A31	捷成
業興	REBECCA（下午九時）	曼谷	B17	順昌
飛鷗	FLYING GULL（下午）	新加坡	A2	和捷
時好	SIAOE（上午八時）	印尼	B2	渣華
美上美	SUSANNE（下午）	曼谷	油蔴地	順盛行
芬摩爾	FERNMOOR（上午）	美國	九龍倉橋	多利順
天城山丸	AMAGISAN MARU（上午六時）	新加坡	A22	大阪
溫尼碧城	CITY OF WINNIPEG（下午二時）	英國	九龍倉橋	銀行
越山丸	ETSUZAN MARU（下午）	日本	油蔴地	順榮
萬利怡美利	MANOLOEVERETT（下午一時）	日本	A4	福來
島根丸	SHIMANE MARU（上午十一時）	日本	A21	日郵

今日出口船隻

船名		來往港口	停泊地點	公司
景星	STAR ANTARES（上午）	波斯灣	A6	福來
湖南	HUNAN（上午七時）	澳洲	A4	太古
那智山丸	NACHISAN MARU（上午八時）	日本	B16	大阪
明訓丸	MEIKUN MARU（上午六時）	日本	A23	大阪
樂門	NORMAN（上午十時）	新西蘭	B11	太古
邊來路	BENLOYAL（下午）	歐洲	九龍倉橋	邊行
朱柏拉	CHUPRA（下午）	波斯灣	A32	鐵行
威應必達	VISHVA PRATAP（下午）	日本	A33	東方
高路堅	KOROTAN（下午）	日本	A24	華林
天城山丸	AMAGISAN MARU（下午）	日本	A22	大阪
滿的威道丸	MONTEVIDEO MARU（半夜）	東加	A1	大阪
第十一金生丸	KINSEI MARU No.11（下午）	新加坡	油蔴地	順榮
漢都	HONDO（下午）	日本	九龍倉橋	太平
	CHOEI MARU（上午六時）	高雄	海運油蔴地	海聯
廣大	KWANGTA（上午九時）	高雄	油蔴地	大信
美泰莉	MITERA KALLIOPI（中午）	湛哥羅	A8	華夏
成壽丸	SEISHU MARU（上午七時）	SUNGEIGERONG	荃灣	美邦

明日入口船隻

船名		來往港口	停泊地點	公司
浙江	CHEKIANG	曼谷	B	太古
華山	MOUNTHWA	上海	B16	華夏
比利斯多城	CITY OF BRISTOL	日本	九龍倉橋	銀行
雄山丸	YUZAN MARU	日本	B	泛洋
可達馬士基	HERTA MAERSK	日本	A	捷成
高德丸	KOTEI MARU	日本	A1	泛洋
柯利近	OREGON	馬尼拉	A	渣甸
華盛頓郵	WASHINGTON MAIL	馬尼拉	A	福來
巴塞倫那丸	BARCELONA MARU	日本	A	大阪
捷利通	GIMLETUN	日本	A	大阪
明倫山丸	MEIRINSAN MARU	日本	A	大阪
高摩連	COMORIN	英國	九龍倉橋	鐵行
邊覽文	BENLOMOND	英國	九龍倉橋	邊行
恒隆	PACIFIC LADY	印尼	油蔴地	澳洲
仰光丸	RANGOON MARU	日本	B	大阪
斯吉	SCHIEKERK	歐洲新加坡	九龍倉橋	渣華
威爾遜總統	PRES. WILSON	馬尼拉	海廈	總統
德班加	TCHIBANGA	歐洲	北角橋	沙倫
松安丸	SHOAN MARU	日本	A	大阪
泊來姆	PRIAM	英國	太古橋	太古

明日出口船隻

船名		來往港口	停泊地點	公司
島根丸	SHIMANE MARU	亞丁北歐	A21	日郵
香山丸	KAZAN MARU	婆羅乃	油蔴地	海聯
帶美羅斯	DEMETRIOS	新加坡巴生檳城	B6	華夏
時好	SIAOE	印尼	B2	渣華
萬利怡美利	MANOLOEVERETT	新加坡	A4	福來
溫尼碧城	CITY OF WINNIPEG	日本	九龍倉橋	銀行
飛鷗	FLYING GULL	英國	A2	和捷
	GUDRUN BAKKE	馬尼拉澳洲	A3	鐵行
娜斯馬士基	LARS MAERSK	日本	A31	捷成
威爾遜總統	PRES. WILSON	美國	海廈	總統

出口船期預告

船名		開往港口	月日	公司
歐洲線				
比利斯多城	CITY OF BRISTOL	倫敦歐洲	4月8	銀行
巴塞倫那丸	BARCELONA MARU	歐洲	4月8	大阪
河內丸	KAWACHI MARU	歐洲	4月9	日郵
波斯亞士	PERSEUS	歐洲	4月9	太古
華亞	VAR	歐洲	4月9	法郵
運輸	TRANSPORTOWIEC	歐洲	4月9	天祥
伊予丸	IYO MARU	黑海	4月10	日郵
仙鷗士吉	SINOUTSKERK	歐洲	4月10	渣華
華沙士泰	WESERSTEIN	歐洲	4月10	捷成
伏臣總統	PRES.JACKSON	馬賽	4月11	總統
長崎	NAGASAKI	歐洲	4月11	太平
柯利安那	ORIANA	倫敦	4月11	鐵行
亞特那士	ATREUS	利物浦	4月14	太古
梳馬利	SOMALI	倫敦	4月15	鐵行
邊高	BENGLOE	倫敦	4月15	邊行
保馬	BOMA	歐洲	4月17	寶隆
大之家	TUGELA	歐洲	4月17	太平
紐加素城	CITY OF NEWCASTLE	歐洲	4月21	銀行
	GLENOGLE	歐洲	4月21	渣甸
高摩連	COMORIN	倫敦	4月22	鐵行
山形丸	YAMAGATA MARU	歐洲	4月23	日郵
邊力奇	BENACHIE	歐洲	4月24	邊行
印・巴・中東線				
仰光丸	RANGOON MARU	吉大港	4月8	大阪
安士山丸	AZUCHISAN MARU	加爾各答	4月9	大阪
瑞川丸	MIZUKAWA MARU	印巴	4月9	太平
德和丸	TOKUWA MARU	科倫坡	4月10	泛洋
出雲丸	IZUMO MARU	近東	4月11	日郵
曙星	STAR ALDEBARAN	波斯灣	4月12	福來
長浦丸	NAGAURA MARU	印巴錫蘭	4月12	日郵
施雲馬士基	SVEND MAERSK	波斯灣	4月13	捷成
福利	HOCK LEE	科倫坡	4月14	東方
東南亞線				
寶石	RUBI	印尼	4月8	華通
華新	VIRGINIA	西貢	4月8	順昌
可達馬士基	HERTA MAERSK	印尼	4月8	捷成
恒隆	PACIFIC LADY	印尼	4月9	澳洲
雄山丸	YUZAN MARU	新加坡	4月9	泛洋
業興	REBECCA	曼谷	4月9	順昌
萬樂	BENORA	印尼	4月10	通運
大寶來	TAIPOOLOY	新加坡耶加達	4月10	順昌
汶萊第一	BRUNEI No.1	山打根	4月10	華通
昌福丸	SHOFUKU MARU	新加坡	4月10	海聯
信誠	SINCERE	印尼	4月10	大洲
高取山丸	TAKATORISAN MARU	新加坡	4月11	海聯
長光丸	CHOKO MARU	馬尼拉	4月11	大信
大俊丸	DAI SHUN MARU	馬尼拉	4月11	東方
詩碧高	SIBIGO	新加坡	4月11	渣華
海興	HAI HING	曼谷	4月12	多利順
愛美利馬士基	EMILIE MAERSK	印尼	4月12	捷成
泉永丸	SENEI MARU	馬尼拉	4月15	東方
汕頭・天津・上海線				
碧干些亞	BRECONSHIRE	新港	4月11	渣甸
奇陵	KEERKRING	上海	4月12	渣華
	GLENGYLE	上海青島	4月20	渣甸
	GLENLYON	新港	4月23	渣甸

（左接出口船期預告）

船名		開往港口	月日	公司
利利和路	LELE WEI	上海	5月9	天祥
急連加利	GLENGARRY	上海青島	5月21	渣甸
基隆・釜山・日本港口線				
浙江	CHEKIANG	日本	4月9	太古
利華賓	RIVERBANK	日本	4月10	銀行
奧沙打	OZARDA	日本	4月10	鐵行
海德	HALLDIS	日本	4月11	多利順
芝萬推	TJIBANTJET	日本	4月11	渣華
萬流	WANLIU	日本	4月12	太古
海順	HELIOS	日本	4月14	多利順
非洲線				
士打富譚美	STRAAT FUTAMI	西非	4月10	渣華
墨西哥丸	MEXICO MARU	西南非	4月10	大阪
瑞典丸	SWEDEN MARU	西南非	4月11	太平
多聞丸	TAMON MARU	南非	4月11	日郵
路易士港丸	PORT LOUIS MARU	東非	4月11	大阪
士打馬力加	STRAAT MALAKKA	東非	4月12	渣華
天榮丸	TENEI MARU	東非	4月13	日郵
莎夏	SAHAR	西南非	4月15	新興行
安娜馬士基	ANETTE MAERSK	西南非	4月17	捷成
美洲線				
高德丸	KOTEI MARU	加勒比海	4月8	泛洋
捷利通	GIMLETUN	加勒比海	4月8	大阪
柯利近	OREGON	加利福尼亞	4月8	渣甸
華盛頓郵	WASHINGTON MAIL	加美	4月8	福來
明倫山丸	MEIRINSAN MARU	中南美	4月8	大阪
菲巴丹	PHIL.BATAAN	美國	4月8	大工
好時	HOLSWORTHY BEACON	美國	4月9	大阪
富洋丸	FUYO MARU	美國	4月10	東方
蘇珊	HEERING SUSAN	美國	4月10	海運
佐賀丸	SAGA MARU	美國	4月10	日郵
伊雲娜	EVINA	東加	4月10	太平
馬后	MAHOUT	加美	4月10	多利順
祥雲	SIAN YUNG	美國	4月11	港郵
密西西比丸	MISSISSIPPI MARU	美國	4月11	太平
台勒總統	PRES.TYLER	美國	4月11	總統
高麗熊	KOREA BEAR	美國	4月12	美輪
他輔總統	PRES. TAFT	美國	4月12	總統
磨鋒	PIONEER MILL	美國	4月13	美輪
加西亞總統	P.PRES. GARCIA	美國	4月13	美邦
大家泰	TAGAYTAY	美國	4月13	多利順
利士圖	NICETO DE LARRINAGA	美國	4月17	太平
澳洲線				
松安丸	SHOAN MARU	新西蘭	4月8	大阪
長沙	CHANGSHA	澳洲	4月16	太古
來利貓琪	LLOYD BAKKE	西澳洲	4月18	鐵行
雅麗典娜	ARADINA	澳洲	4月20	鐵行
芝萬宜	TJIWANGI	澳洲	4月20	渣華
新武士	SAMOS	澳洲	4月22	福來
廣西	KWANGSI	新西蘭	4月29	太古

輪船停泊表

船名		停泊地點	公司
海智	SEA SAGE	B10	華興
[illegible]丸	YAMAKI MARU	B3	大信
第十八天社丸	TENSHA MARU No.18	B4	東洋
美林普功	MELAMPUS	太古橋	太古
長沙	CHANGSHA	海廈	太古
華新	VIRGINIA	油蔴地	順昌
寶石	RUBI	油蔴地	總聯
依利	ELIRE	A26	華夏
福利	HOCK LEE	B5	東方
東方明珠	ORIENTAL PEARL	A4	港通

"N" LINE REGULAR SERVICE

香山丸 M.S. KAZAN MARU
四月六日收貨 七日開行
直放 婆羅乃 亞庇

SEIWA LINE 正和海運株式會社
昌福丸 SHOFUKU MARU
四月九日收貨 四月十日開行
直放 新嘉坡

鴻洋丸 KOYO MARU
四月廿五日收貨 廿六日開行
直放 巫詩 吉晉

名紳海運株式會社 MEISHIN KAIUN KAISHA LTD. OSAKA JAPAN
高取山丸 TAKATORISAN MARU
四月九日由日本抵港
四月十日收貨 十一日開行
直放 新嘉坡

總代理：海外聯合海運有限公司
干諾道中大廈一〇二〇室
電話四三九五〇四・四四五七〇九

惠刊廣告 請撥電話 〇八九六二七

華「山」M.S. "MOUNTHWA" 由上海來。定於四月七日下午抵港，泊B16泡。
愛「民」S.S. "ACME" 由上海，青島來。定於四月八日晨抵港。
雅「雲」M.S. "ARDROWAN" 由上海來。定於四月十日抵港。四月十二日開往星加坡。
請各收貨人速來本公司辦理提貨手續。付貨請到亞細亞行九〇八室洽。
華夏企業有限公司啓
中國銀行大廈五樓。電話：二四二二八一。

總代理 亞非船務有限公司 於仁大廈1536室 電話：242031（五線）
寶威輪 S.S. "PALVIA" 四月十二日由印尼抵港 四月十二日落貨 十五日啓行 前往：椰加達、孟加錫
東方勇士輪 S.S. "EASTERN VENTURE" 四月十一日由印尼抵港 十一日啓行 前往：日本
收貨人請注意：該兩輪由印尼抵港，請速來辦理用船單提貨手續，否則代卸駁船或存倉，所有一切費用及風火水險等費用由收貨人負責。
接洽處：新盛船務公司 嘉華銀行大廈七〇四室 電話：433432—433430
印尼總代理：GESURI LLOYD P.T.

M.M. 萬噸新型快船「華亞」M/S "VAR"（時速十八海哩）
直往亞丁及蘇彝士運河、倫敦，漢堡，鹿特丹及歐洲各埠
四月七、八日落貨 九日下午開行
貨客搭附，請移玉華人辦事處接洽是荷
於仁大廈二樓二一一室 電話：237346，225115
港香 法國郵船公司啟

PHOENIX ENTERPRISE CO., LIMITED. 329-A CENTRAL BUILDING, HONG KONG
信誠輪 M.V. SINCERE
直放 椰加達
四月七日落貨 十日開行
代理：大洲航務企業有限公司
中建大廈三二九A室 電話：二二〇四七 二三一〇四八
（本公司提單獲印尼國家銀行發批准）

通運航業有限公司 GENERAL MARINE CORPORATION
萬樂輪 S.S. "BENORA" 直透棉蘭
即日收貨 四月十日開行
接洽處：榕星商行 華商會大廈405室 電話：440510，438842
已在港

志明公司
寶石輪 S/S RUBI
準四月五日落貨 八日開行
直達 棉蘭 BALAWAN 沙橫 SABANG 蘇門答臘
接洽處：三和船務有限公司 永樂西街279號五樓（電話：四五六三五一）電話：四四〇〇九七 四三七四四二
總代理：建華公司
（提單已獲印尼國家銀行批准）
印尼總代理：P.N. PELNI

M.V. BRUNEI No.1
「汶萊第一」快輪
直透：婆羅乃、山打根
準訂四月九日收貨 十日開行
貨號付貨搭客請蒞臨本社船務部接洽
總代理：華通旅運社啓
總社：香港德輔道中萬宜大廈702室
電話：432198，44979，37152

信裕企業有限公司
干諾道中五四—五六號 仙樂大廈一〇〇二室
電話：二三五四三一 二三五三九二
利來輪 M.S. "CAROLINA"
即日落貨 四月八日開行
前往椰加達，三打冷
總代理：運通船務有限公司
干諾道中五四—五六號 仙樂大廈九〇二室
電話：二三八六三一 二三八五三九
印尼總代理：P.N. DJAKARTA LLOYD

業興 M.S. REBECCA 直透曼谷
即日落貨 九日下午開行（泊B17號泡）（有客房歡迎搭客）
大寶來 S.S. TAIPOOLOY 直透石叻、庇能
四月九、十日落貨 十日下午開行（最新型客貨輪時速十八浬歡迎搭客）
大寶石 M.S. TAIPOOSEK 直透石叻、庇能
四月十二、十三日落貨 十三日下午開行
貨客請洽干諾道西廿四號二樓本公司接洽為荷
順昌航業有限公司啓
電話：四四八〇二一天 客務部四四一二八一 接貨部四四四五五一二

葡萄汁酸梅汁成大宗

【本報訊】國產鮮果汁批銷生意仍暢，進口來，各零售商人補貨沽量，批入較多的是葡萄原汁和酸梅汁等。

火車時刻

九龍開	到羅湖
上午6時30分	上午7時34分
7時32分	8時44分
8時38分	9時43分
9時26分	10時30分
10時34分	11時38分
11時43分	下午12時46分
下午12時53分	1時58分
1時45分	2時49分
2時55分	3時57分
4時02分	5時06分
5時12分	6時22分
5時45分	6時57分
6時46分	7時51分
8時0分	9時03分
9時0分	10時03分
9時47分	10時50分
(E) 10時30分	11時33分
(S) 11時0分	0時03分

附註：表內有（E），往星期六、日及公眾假期行走

深圳開	到廣州
下午12時50分	下午3時10分
4時45分	8時25分

趙教父子醫館
X光檢驗打內外傷科

易明痔科

明新花店
地址：水坑口十一號
電話：四三六八四二

本報門市分銷處 電話 225930 220350

港場擴建計劃 足總力主實施

看台建上蓋 容觀衆六萬

執委會將研究步驟向港府提出

【本報訊】足總鑑於港府球場不能在雨天氣下舉行球賽，嚴重影響球迷上座，而且平日也無法容納較多的觀衆看球，所以，該會高層人士準備近期內要求港府當局按照原來的計劃，將港府場座位早日增加一倍，並在東邊看台加設上蓋，以解決上述兩項難題。有關此事的具體進行步驟，足總將於短期內在執委會上提出研究。

港府球場現下的座位設備，共可容納二萬八千人，而警方又規定上項人數決不能超過，故足總售票時，最多的一次只是售出二萬七千張。但事實上，有時一場甲組聯賽大戰，觀看人數卻遠不只此。以過往數屆的愉園對南華、星島對南華和今屆甲組金醫杯的星島對警察、聯賽的南華對星島等幾大戰爲例，由於每支隊伍都有他們自己的擁躉，當各隊碰頭對壘時，其號召力之強，是不難想見的。故而每當這些大戰上演前預售門票時，二萬七千張預售票，很快便告搶光；許多球迷們便苦不得其門而入。對於此種情形，足總中人亦早已注意到其事，只是時機尚未成熟，故沒有提出改革辦法。

到了最近，足總高層人士又發現另一項港府場的弊端，就是每當在天雨或大冷環境下，港場便難以號召球迷，即使當場比賽十分有號召力。而最可能使足總狼狽的，該隊又定期於比賽翌天便要拉隊離港往外地比賽，機票早已預訂，足總方面又早已將該場比賽的預售票全部沽清，則該場比賽勢必如期舉行。但是，除西邊看台外，其他看台都因沒有上蓋而不宜讓球迷入座，是則照理應改期舉行，但足總將於外隊行期，這時，足總便將處於極其尷尬的境地。因爲，鑒於要舉行，自必爲難球迷；不如期舉行又難以留住外隊。這之中的困難，只有球場建有上蓋始可獲得解決。

基於上述種種原因，足總高層人士認爲應該及早向港府當局提出要求，一方面是增加座位，另方面在東邊看台加上蓋。

關於增加座位的要求，早已在興建港府場之時列入計劃中，只是未有實行而已。而在現有的情形下，如將西南邊看台和東邊看台跟場館座位聯起來，將東邊看台加高，則座位便可由二萬八千增至六萬左右；而乘加高東邊看台之便，也正好在看台上加建上蓋。

據說，如解決了足總高層人士目前正在考慮到將來擴加座位後，觀衆散場出路的問題，足總將會通過高層人士向港府當局提出上項要求。至於有關此項建議的進行步驟，足總準備在近期內向執委會提出研究。

訪菲末戰又再鎩羽 九巴定今午返

在菲五戰獲三勝二敗成績平平

【本報訊】九巴足球隊定於今天上午十一時半由菲律賓馬尼拉乘機班師返港，計程於午後一時半抵達啓德機場，結束此次到菲島訪問的行程。

九巴足球隊前夜在馬尼拉黎薩球場作最後一場比賽，結果，對手是菲華選手隊，結果：九巴以一比二再次敗陣，此戰雙方在上半時均沒有紀錄。

九巴這次到菲律賓馬尼拉訪問，先後比賽五場，獲得三勝兩敗的成績，並非理想。在五場比賽中，首戰以九比二大勝馬尼拉電力、青鋒聯隊；次戰以四比二打垮了馬尼拉選手隊；第三仗以二比一小勝華裁邀請隊；第四仗以二比三敗於菲華聯隊；最後一仗以一比二敗於菲華選手隊。

該隊原定昨天返港，但因故改於今日回來。它接連在菲吃敗仗原因何在？預料該隊今天班師返港時便可分曉了。

該隊隊職、球員人選如下：

領隊雷瑞熊，秘書李顯慈、教練鄧森、司

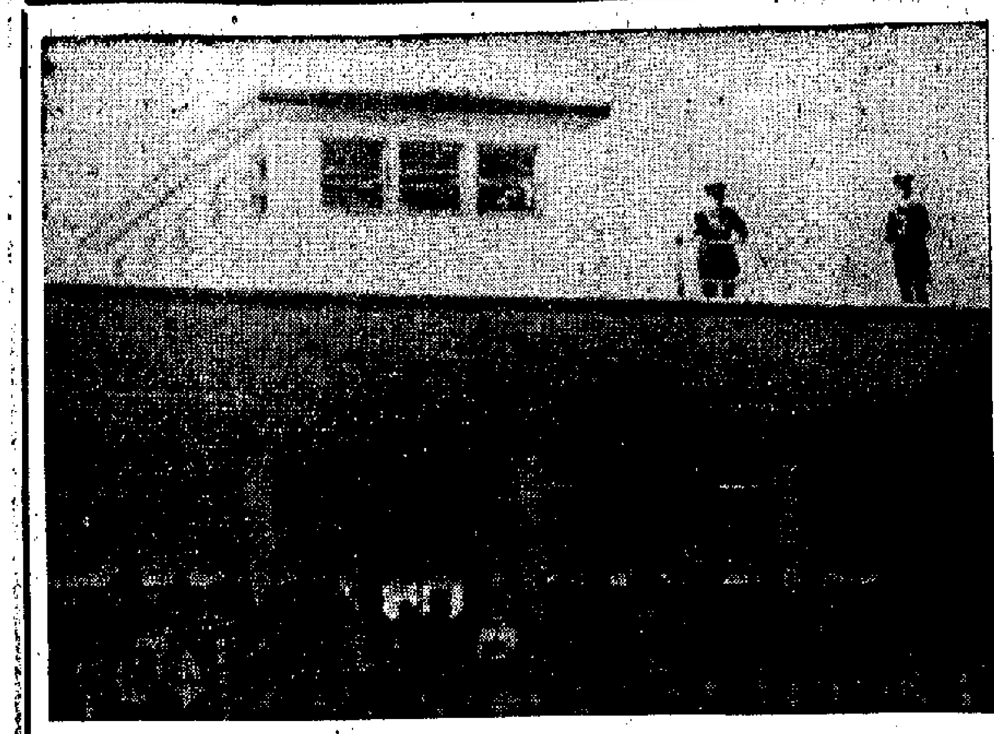

警察瞭望台 港場建起來

港府場首期工程完成快交使用已達十年，但第二期興建計劃卻遲遲未有消息。在足總金醫杯賽期間，港府球場館上蓋却多了這座新建築：警察專用瞭望台。每遇大場波，警察都在此用望遠鏡觀察場內球迷動靜，便於調動指揮警員。

方便球迷的東西未聞興建，這類東西卻特跟就建起來了。·本報攝·

九巴遠征疲憊 可能影響奪標

知波者言

九巴在聯賽停演的期間，拉隊征菲，在菲一共出賽五場，三勝二負，由大勝到小勝，由小勝到吃敗仗而至一敗再敗。

本來，菲島足球水平不高，菲籍球員和華僑選手都不過爾爾，全無突出之處。是以九巴抵菲後的首仗，能輕易獲得大捷。以後之敗，的確有使人莫名其妙之感，據說這是因爲球員們「腹瀉」並因此而引起「腳軟」之故！

連吃敗仗，頂多是「聲譽稍降」，固沒有什麼大不了之事。事實上，香港的球隊遠征菲島，也不以此次九巴吃敗仗爲始，以前已是司空見慣，見怪不怪了！問題只是九巴歸港後，能否獲得本屆的聯賽冠軍。

九巴出征之前，人們已提及這一問題，擔心他們會因勞師遠征而影響在聯賽中的表現。這樣的「擔心」，目前當然還言之稍早，要到週日該隊出戰警察時，才能看出端倪。

無論如何，九巴遠征歸來，即要與「黑馬」警察碰頭，很容易吃了「疲乏」的虧。當然，如果九巴能夠安度這一關，那麽此次遠征可能帶來的「遺害」問題就不存在；它在奪標途上達到願望又接近了一步。

甲組足球聯賽秩序剩下三十場，形勢雖然很爲緊湊，但勢均力敵而引人注目的戲碼已不多，即如本週的六場秩序中，也只有九巴對警察一仗較有苗頭。

球員們的「河魚之疾」會否霍然而愈，「腳軟」的現象會否立即改變，隊中又有沒有「傷兵」？因爲這是直接牽連到九巴在今後聯賽中的成績，也即是關係到它奪標希望的東昇和星島，本週都與弱隊相逢。在經過一段時間的「休戰」後，各勁旅都要特別小心，要不然很易爲死纏爛打的隊伍所乘；東昇前週到澳門去，但兩週來操練不免稍減，部分球員氣力稍缺的毛病可能有加無減，而鋒線中的主力梁偉文因腳傷，暫時還未能上陣。因此，東昇在與星島作聯賽中關鍵性攤頭前，即使遇弱伍也不能不小心應付。

比之聯賽秩序，更能吸引人的是月底舉行的銀牌單決賽，愉園對南華和東昇對星島，均將是哄動球壇的好戲。屆時必有一番熱烈的爭逐。那一隊將是銀牌賽冠軍，目前無法估計，上述四隊都不會輕輕放過這樣的機會。一般說來，多較人認爲是東昇對星島一仗是冠軍前哨戰，屆時那一隊獲得決賽權，在最後對南華抑或愉園，都會較佔上風。

星昇近經長期休戰 本周賽事大意不得

·藏文·

泳聯增辦比賽 奬勵破紀錄者

爲提高游泳水平該會昨通過議案多起 各項比賽日程已告確定

【本報訊】香港華人游泳聯會昨午六時在青年會市區會所召開第二次執行委員會會議，安排了本年度工作大綱，決定加強各項比賽，力求提高香港華人游泳水準。會議還決定，今後如有破大會紀錄的項目出現，將給予各創造者一定奬勵。另外，會議還決定向港府申請地段，籌劃興建泳場。

在泳聯執委會昨天通過的今年工作大綱中，都着眼於如何提高游泳水平。按該會計劃，將在七月廿五與廿六兩天，將在香港銅鑼灣維多利亞泳池舉辦學生游泳比賽。這項比賽以年齡來分組，即十二歲一組，十三歲一組，十四歲一組，十五歲一組，十六歲以上的一組，目的是提起學生對游泳的興趣。將舉辦在八月份，該會又將這項比賽也在銅鑼灣維多利亞泳池舉行。至於公開華人泳賽，則決定在九月十四、十五、十六與十七四天在銅鑼灣維多利亞泳池舉行。水球賽，該會也定於六月至八月間舉行。期內，選擇備創辦青年水球比賽以發掘新人，改變水球接替之人的現象。

會議還決定，鑑於今年多搞了幾項比賽，目的都是鼓勵新人從事游泳比賽，並從而提高技術，因此，會議又決定，今後在各項每組比賽中，如有泳員的成績破大會紀錄者，一律給予一定獎勵。

爲要發展游泳，會議提出在荃灣汀九地區的一個沙灘，向港府申請地段，建立華泳聯會會址和泳場。此議獲得通過，並交由總幹事劉金麟去聯繫地方，希望在近期內提出，趕在今年或下年初完成。

另外，會議爲了解決目前各屬會操練場地不足的困難，曾資成主席陳錦奎與各有關方面接洽。據報告，九龍仔泳池抽出時間讓屬會練習大致上沒有問題，不過卻要繳納一些費用。

會議又決定本年度的廿一屆職員就職典禮，暫定四月底或五月初舉行，交由會長、正副主席、和總幹事作最後決定。儀式的舉行以不動用公款爲原則。會議在通過上期賬案後，曾檢閱財政情況，發現有欵還剩餘一千四百餘元。對於本年度司庫緊來信辭職一事，會議決定去函挽留。至於游泳小組委員黃少熊辭

亞青杯編組 港隊有強敵

【路透社曼谷五日電】據「亞青杯」籌委會透露，本月十五日舉行的「亞青杯」賽，經過抽籤編組後，十四隊共分四組舉行初賽，四組隊伍分配如下：

A組印尼、南越、香港、南朝鮮；B組以色列、印度、「馬來西亞」、C組錫蘭、泰國、菲律賓，D組緬甸、日本、台灣、新加坡。

球庭十日開會議 傳訊近日犯規者

【本報訊】足總紀律小組將於十日（星期一）下午六時召開會議，傳詢三名被球證驅逐出場的球員，並查核六名被球證記名警告的球員的犯規紀錄。

第一宗被傳詢的球員，是獄吏球員李保康，他在三月五日對流浪一場乙組聯賽中，因踢人犯規被球證驅逐。

第二宗是預備組銀牌賽星島對九巴一仗中，星島球員黃慶勳作危險動作，也被球證驅逐。

第三名被傳詢的是元朗甲組球員黃志光，他是在對流浪一仗被罰離場的。

除傳詢上述三人外，會議還要查核元朗吳偉文、愉園劉錦洲、東方李佩德、南華曾錦洪、星島馮耀良、晨星李柏等球員的犯規紀錄。

籃球隊無地練波 是籃運低落因素

籃聯會首腦昨大嘆苦經 指出場地甚少借用不易

【本報訊】香港籃球運動近年日漸低落，多年香人仍估着相當重要的地位。籃聯首腦認爲這是場地缺乏使訓練發生困難的結果。

上述的說法，是籃聯首腦昨天提出的。他說，香港籃球的歷史雖然長遠，但由於缺乏之場地作訓練球員之用，對提高籃球技術，發生了很大的障礙。

他指出，香港目前只得修頓球場與伊館室內兩個室內場，這些場地晚間只作正式比賽日間則撥出教導衙童之用。作爲一支籃球隊伍，要借用球場練兵，是不易解決的。同時，即使能夠借用修頓場與伊館場練兵，亦須付出一筆費用，球隊多不易負擔。

雖然，目前港府雖在一些地方設有一些露天籃球場，但是，球場設備安置之後，籃球板却缺乏專人管理，時間稍長，籃球板難免支離破碎，不能再用，而欲借用這些場地亦發生困難。至球隊很難使用場地。

爲了搞好籃球運動，這位籃聯首腦透露，他將要求港協會主席沙利士協助將港九的露天場的籃球設備重新裝好，並方便借用球場，以幫助球隊解決訓練場地問題。

女青團乒賽九日揭幕 兩項男團賽與賽隊名單公布 子年體乒定日幕

【本報訊】香港乒總主辦的青年女子團體賽，定於本月九日（星期日）在九龍伊利沙伯青年館室內場揭幕，共有兩場比賽分別上演。

本屆青年女子團體賽，計有公民一隊、公民二隊、四友等三隊報名參加，賽會決採單循環賽計分制，以定冠亞季軍。昨天，乒總公佈此項比賽第一日的賽程如下：

下午二時廿分，四友對公民二隊；四時公民一隊對四友對公民二隊的負方。

【本報訊】香港乒乓球總會主辦的青年男子團體賽與青年男子學校團體賽，已於前晚在窩山南華會球場室揭開戰幕。本月八日，這項比賽將繼續在上述球室上演。昨天，賽會選正式公佈了這兩項團體賽的各隊球員名單如下：

青年男子團體賽

華革一隊：伍啓光、麥啓明、陳宏拔、馮綸綸。愛司會：方宜塤、方宜誠、何永年、方宜尊。

力行：何光正、陳興、丁仁生、曾滄華。

康樂二隊：張治平、林逵年、葉貫錦、周汝明。

華革二隊：梁齊強、馮紹緯、王家強、黎承康。

新聯：鄭金鐵、黎平、黎忠。

模範：李乃英、朱永基、陳懋倫。

伊利沙伯：馮旭楓、阮國有、黃樹桐、韋宏光。

新僑一隊：李錦勝、徐汝焯、郭永基、張向明。

漢華二隊：蔣湖、雷文浮、高英少文、王錫頤。

公民一隊：施仁龍、黃宏德、梁健。

四友：梁裕根、林相舜、羅漢林、林英生、林錦生。

永華：王鐵漢、陳大信、湯長坡、謝正義。

江、王鐵強。

康樂一隊：鄭耀泉、徐汝超、張向明、葉榮森。

公民二隊：倪亞、盧平、朱國良、朱國基。

青年男子學校團體賽

福建A：洪建安、李忻雄、林陳岩、蘇仲麟。

南針：馬如袖、李德榮、陳金錄、林國柱。

新僑二隊：許梓強、梁德勳、湯亮潤、均培。

金文泰：黃威林、吳雄新、何徐汝鴻、鄭啓華。

萃仁：彭康世、鄧珠滔、劉錦華、吳正和。

新僑三隊：黃偉光、鄭啓光、黃錫滌、平。

福建B隊：潘金潮、黃瑤生、蘇小龍。

李求恩：招錫權、鄧滔源、阮李金井、黃秋生。

八達：黃慶棉、梁耀漢、黃偉立、馬南金。

慈幼：周福源、陳耀鴻、羅實旋。

漢華一隊：古國強、老志文、培、葉康然。

英皇：林榮、葉秉剛、陳國徽、曾子亮、黃文鵬。

耶魯：李德治、施榮超、陳誠、莫少文、王錫頤。

劉大攔、李國華、張永清、黃德鑾、廖樂添、佛盧松、江黃志強、術、陸文淵、陳炳光、周少雄、吳澤強、楊偉業、郭偉康、黃振強、庫楊子靜，管理黎介如。

元朗職球員 誤會已冰釋

【本報訊】早些時會傳出元朗足球隊有某統帥與部份球員發生誤會，致而可能影響該隊今後數場演出的事。關於這事，昨天該隊在跑馬地球場操練後，便澄清了這事：現在已經解決了。據明此事的本月亞馬貴，已經消雲散了。

元朗足球隊上月十三日於花墟球場出戰流浪隊一仗時，有某統帥向幾位後備球員大發牢騷，使當時場面很僵。後來，球員們都認爲那位統帥火氣過大，部份球員且聲言與他不再合作。近日，經過其他統帥、部份職員與球員「換茶杯」，誤會已冰釋。據說亦已不會再發生了。

今屆中已成「四大皆空」之局，但仍要求球員好頭好尾的將今屆聯賽完成。因此昨天它特別鼓勵，則獲得接納，並補選陳麗南瓜替。

聖士提反新法紅 校際女排雙奏凱

【本報訊】校際女子排球邀請賽，昨晚在南場在修頓球場舉行，都是強弱懸殊的對抗，未有冷門出現。戰果是：聖士提反以三比零（十五比二、十五比零、十五比十二）戰勝了激英；新法紅以三比零（十五比十、十五比一、十五比九）擊敗了新法藍。

聖士提反是去屆的冠軍隊伍，在這項比賽中有如鶴立雞群，首戰大勝滿英乃是意料中事。在昨戰，聖士提反兩局中，該隊全力出擊，輕易地取勝；在最後一局，它派出部分副選登場，對手才有較多機會拉分，但滿英畢竟技差太多，仍難免失敗。

新法紅與新法藍內鬨，儘管兩隊是同一單位的隊伍，但新法紅畢竟技高一籌，毫不放鬆地作戰，以直落三局壓倒了新法藍。

在興銓、李顯雄、陳錦奎、羅灝連、梁華康、劉金麟、陳炳南、劉冠南、陳嘉南等。有王英、湯恩倫、謝榮、蘇國榮、劉金麟

國際 九龍城 第六天獻映 黃梅調曉亮事故彩色片 血手印 故事曲折 情節幽淒 凌波 李菁 秦萍 主演 今十點半早場西片 想入非非 丁娜主演 今五點半粵語長片 真假濟公 王元龍主演

皇都 皇后 麗聲 今晚九點半優先映 預售門票 邵氏兄弟公司發行七彩特務片王 鐵金剛勇破爆炸黨 AGENT SOS FROM BE RUT WITH LOVE 院特 警保務證猛片 珍妮 英甘妮 史特 法德烈 一七巴 西 環保 戰「王牌」 一二 主演

美麗宮 九龍大坑東道4A4 巴士7 2D 今天四場 東京出品 最緊張打鬥諜戰 香港巨片 百發百中 ·七彩闊銀幕· 寶田明 小泉博 預美枝 主演 今早十一點 金蘭花上集 任劍輝·翦鳳鳴 今天公餘場 五虎劫械案 張瑛·馮峰主演 明天放映 麒麟送子

香港中央京北英華英華 油麻地 能 樂 昨天全線爆棚 今天一早請早 好影公司傾力拍攝神秘巨片 玉女神偷 金星下期加入 青年導演 楚原 又一力作 蕭芳芳 呂奇 李香琴 梁醒波 領銜主演 一個令你看後忘了好戲的 製片：李光

銀都 今續映多無期映 鳳凰抗暴緊張巨片 烽火孤鴻 朱虹 江漢 傑出演員 韋偉 導演羅君雄

南華 今早十點半場 換巢鸞鳳 任劍輝·鄭碧影 今早十二點四 鬼馬家姐 張英才·鄭碧影 明十一點半 早十點 我爲卿狂 明早十二點四點 主江漢 韓非 林嘉瓔 今天正場 秀才奇遇記

南洋 今天十二時半早場 七彩古裝歌唱片 一曲琵琶動漢皇 任劍輝·南紅 明天早場 倫理奇情片 奸情 白燕·梁醒波 今天正場 秀才奇遇記

環球 由四月一日起一連七天 陳寶珠週 今天四場 第一號女探員 明天四場 玉郎三戲女將軍 後天四場 莫忘今宵

國寶 一滿 一早 就滿 請速定座 首輪國語片 鳳凰公司出品（七彩） 武俠奇情故事 鳳凰影片 ... 秀才奇遇記 韓瑛 高遠 唐紋 等主演 每天放映五場 十一時三十分 二時四十五分 五時四十五分 七時四十五分 九時四十五分 專刊廣告請電 七二六九八〇

銀都 今早十二時半 社會寫實巨片 苦命女兒 周聰·南紅 明早十二時半 偵探故事巨片 香城兒影 吳楚帆 容小意 今天正場 烽火孤鴻

城 多利 國泰 滿 今天國語片 幾度春風海棠紅！ 中文字幕 上片 今天 冷豔 電檢處認爲不宜小童 國語公司 英語對白 ...

秀才奇遇記 鳳凰公司現代七彩古裝奇情鉅片 秀才迂腐可笑！鳳凰七彩繽紛 韓瑛 高遠 唐紋 張錚 方鮑 姜明 吳景平 孫芷君 李鵬飛 丁川 王平 李龍 唐音 主演 秀才分明好心 秀才非分到急 緊人到雅流才 文風悲又就怕 編劇 林彤 導演 羅君雄 長絕灑觀逐排 龍早！衆！隊！ 普慶 南華 珠江 南洋 高陞 國寶 今天定票請快

邵氏兄弟公司電影聯合廣告 樂聲 荷李活 金門 新都 亞洲 明聲 第二週映 偷龍轉鳳 色彩連續... 凌波 關山 導演 主演 ... 昨天大滿 ... 黑鷹 ... 國語片 ...

占士邦片的幾種色調

——談「特務大破Q八五」（Key Of Keys）

西窗

這是一部百分之百的占士邦特務片，而且是美式的。

市場上的占士邦貨，就格調上說，大致可分爲兩類。一類是美式的，一類是歐陸式的。

美式的「占士邦」，格調多半比較庸俗，政治目的比較鮮明。一味厚顏無恥地要把美國政府與美國特務粉飾成拯救世界的英雄，換句話說，就是野心勃勃，傀儡事露，美國政府那份向全世界侵略的企圖，昭然若揭。

歐陸國家拍的占士邦片，大概上說來，編導們喜歡在手法上略略加工，注意鏡頭的運用，與及動搖的效果，務求在形式上有所……

緣的，有時不但大捧美國特務的場，還滲入反華內容。不過，意大利和法國的「占士邦」片，都沒有顯露出什麼本國的對外侵略的野心。

至於這部「特務大破Q八五」，是日本東寶出品，這部影片，可謂把美式的「占士邦」，從皮毛到骨髓，從形式到本質，都統統吸收了。所謂「皮毛」和形式，就是那些庸俗的手法。這方面，這些日本編導模仿得很到家。所謂「骨髓」與本質，就是那種野心勃勃的政治性，那種血腥陣陣的侵略味。這方面，日本的編導也不下於美國編導，對本國反動政府的政策，配合得非常熟心。

這部影片的男主角三橋達也，飾演的日本特務，以國際警察的身份在片中大顯神通，他拯救的對象是一個什麼東灣國……

注意秀才執迷技新

慧劍心魔

梁羽生著 雲君圖

第四回：知雜是中流砥柱 問幾時大海澄清

這一戰雖然不是頂尖兒的好手交鋒，但由於伯承與祖霖都是折了性命的打法，卻打得比第一流高手的對陣更爲兇險。周同與段克邪這邊的一衆英雄固然是爲他們兩個少年人暗暗擔憂；都以爲鐵元那邊的人也爲他們的首領吃驚不小。他們都料到賣元可以輕勁取勝的，那知展、楊二人的硬拼勇鬥，大大出乎他們的意料之外。

這時已是紅日當中的正午時份，兩邊的人都……的。故此雙方的實力平均來說，也還是差不了多少。

周同心想：「若是他們不惜大動干戈，也未必就能夠佔得了便宜。」不過，他之所以答應元在這荒島上比武，原意就是想避免全面的火併，是大避免多的部屬受到死傷的。因此，倘若當真是規模的海戰爆發，那就大大有背於周同的初衷了。

言，問我方的船隊搶動了攻擊？」船隻的數量是賣元與沙鐵山兩股聯合起來的船隻多些，但周同的江河幫船隊較好，他們的船隻大部都是「戰船」，不比賣元那邊，倒有了一半是擄掠漁民的帆船來充數……

咱們功夫去，和他硬拚大家動手吧。時候不早，環有這許多……沙鐵山此番拼命的是對方的空軍……因此也急欲趁着空空居未到之前，把對方的窩手一網打盡。賣元的命令，正合他的心意。（三四）

「緊張驚險」

老總很有會神地觀着下面，文風不動，我也一樣。「如果從下面仰首張望，」我想：「我們兩個半蹲的……定以爲是突出在坡外的兩塊泥！」

想到這裡，我笑了。

「你這傢伙！」老鄭在我耳邊輕聲說道：「人家正在緊張觀險，你可還輕鬆起來！」又恨恨地說：「這樣看熱鬧的！想想你的腦袋吧！」

我有怪，他這麼一提，分明他的頭髮又在我耳裡要我又嬉又好笑，我可笑不出來了，而下意識傳來了性陣的對話。

「沒有隱藏吧？」是鄭文德的聲音。

「剛才不是看過那棵樹了嗎？」是王百萬的聲音：「一點沒錯！」

波士在大聲喊氣道：「歇歇再挖，就可以找到了！」

淺談幾首毛主席詩詞譜曲

金建

毛主席的詩詞譜曲，三聯書店把一部份輯成一集。這在宣傳毛澤東思想的工作上，意義很重大。

把毛主席的詩詞賦與一個音樂形象，不是一件容易的事。我之所以來談這一本詩詞譜曲集，也絕不是自認為懂得，而是在捧唱之餘，覺得可以略為介紹，以供參照而已。

集中收的毛主席詩詞譜曲，一般都為我們提供了一個強烈的音樂形象。一開始翻開第一頁讀到的「黃鶴樓」（香藹譜），在寫法上，便覺得在主題表現和情景的描寫上，都有很貼切的處理。開始一句「茫茫九派流中國」，用四小節的比較寬廣的節奏去抒寫，有遼闊廣大的感覺，也彷彿是巨人的聲音。然後，「沉沉一線穿南北」，亦是七字，但用兩小節較密集的節奏處理，音響是輕的，音色是低沉的，感情是激動的。其下一連四句都是五字，用差不多一律的節奏交代，然後音調向上轉，豪情奔放，音調大幅度的向上升高、延長，完全襯托出「心潮逐浪高」的心境。歌不長，但曲調的抒情狀物，確有一功。

「婁山關」（懷案譜）一詞，全曲沒有前奏，都是很平均的節奏，曲調也沒有強烈跳躍，但歌曲的進行卻另有一種堅定悲壯的氣氛。上闋寫景，如「西風烈」、「雁叫」、「霜晨月」、「馬蹄」、「喇叭」……等等音調沒有驚人的戲劇之筆，只是平穩進行，盤旋不已，但趨勢向下行。至下闋時，才轉入加重語氣「雄關漫道真如鐵」的「鐵」字，用兩拍「3」音，再下一句「而今邁步從頭越」，點出全曲主題，形象刻畫得堅定有力。[illegible]

[illegible]

孫芷君被狗咬，詭唐龍班救兵（「週末傳奇」的一個諧趣諷刺場面）

余麗珍重起「麗士」「非凡響」演出紅磡

海棠

由李少芸、吳君麗共當班主，吳君麗出任正印花旦，並聘林家聲當文武生的「麗星劇團」，已決定本月下旬在九龍市區戲院演出頭台，再過港演出二台。[illegible]

陳綺華有三頭家

韋妮

[illegible]

占士邦片的幾種色調

——談「特務大破Q八五」（Key Of Keys）

這是一部百分之百的占士邦特務片，而且是美式的。

市場上的占士邦貨，就格調上說，大致可分為兩類。一類是美式的，一類是歐陸式的。

美式的「占士邦」，格調多半比較庸俗，政治目的比較鮮明。一味厚顏無恥地要把美國政府與美國特務粉飾成拯救世界的英雄，換句話說，就是野心勃勃，傳想的全世界侵略的企圖，昭然若揭。

歐陸國家拍的占士邦片，大體上說來，編導們喜歡在手法上略略加工，注意鏡頭的運用，與及剪接的效果，務求在形式上有些新。對內容處理方面，卻多半採取虛應故事的態度，不着重把情節發展的線索，交代清楚，混過了事。[illegible]

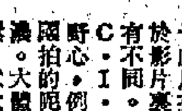

言者

[illegible]

注麗秀才執迷被斬（小聯想到法場搭救的「秀才遇著兵」的一幕）

「週末傳奇」澳門外景獵影記趣

歡歡

▲鳳凰公司的「週末傳奇」上星期往澳門拍攝外景，因天雨關係，只拍得新花園、海上皇宮、金都酒店及阿婆井等地，尚有數處外景只能留到下次再拍。[illegible]

星昇近經長期休戰 本周賽事大意不得

·戴文·

[illegible]

慧劍心魔

梁羽生著 雲君圖

第四回：知難是中流砥柱 問幾時大海澄清

[illegible]

十三、挑撥

[illegible]

陶仔煮死九叔

[illegible]

「掃名聲，顯父母」

（二三）

[illegible]

春天的旋律

韋凡

[illegible]

反骨

阿何

[illegible]

九二 第二度蜜月

[illegible]

「緊張實險」

[illegible]

國際 九龍城
第六天獻映
黃梅調 亮麗 凄婉故事 彩色片
血手印
凌波 李菁 秦萍 主演
故事曲折 情節曲凄

今日十一半場 早點映西片
想入非非
阿丁娜主演

今日五半餘場 國語映片 巨粵公片
真假濟公
王元龍主演

優先獻映 邵氏兄弟公司發行 七彩特務片王
AGENT SOS FROM BEIRUT WITH LOVE
學院保證特務猛片

普慶 南華 珠江 南洋 高陞 國宝
長龍絕對觀眾逐排 早！來！隊！
今天定 票請決

大公報
Ta-Kung-Pao
342 Hennessy Road
Hong Kong
督印人費彝民
經中國人民郵政登記認爲新聞紙類
廣東人民郵政管理局執照第十五號
第二萬二千七百七十四號
今日出紙兩張半
零售港幣一毫
每月本港三元外埠七元

香港有利印務有限公司承印

毛主席語錄

修正主義，或者右傾機會主義，是一種資產階級思潮，它比教條主義有更大的危險性。……在我國社會主義革命取得基本勝利以後，社會上還有一部分人夢想恢復資本主義制度，他們要從各個方面向工人階級進行鬥爭，而在這個鬥爭中，修正主義就是他們最好的助手。

（關於正確處理人民內部矛盾的問題）

大陰謀家比張國燾更危險

[illegible]

日本人愛讀毛主席著作

歌東

一

每天早晨，總有一位年青的女青年，在從大阪前往京都的電車上，聚精會神的閱讀一本紅皮書；直到該下車的時候，她才小心翼翼地把那本紅皮書收好，走下車去。

這位女青年是誰？為什麼她對那本紅皮書具有如此深厚的感情呢？

原來她名叫上村，她每天所讀的那本紅皮書，就是當代最偉大的革命導師——「毛主席語錄」。

[illegible]

英國飲食法律

黃伊

[illegible]

八國聯軍·香港·「客郵」

龔念年

[illegible]

東翻西看集

從數花談「韓信點兵」

馬國光

[illegible]

大公園

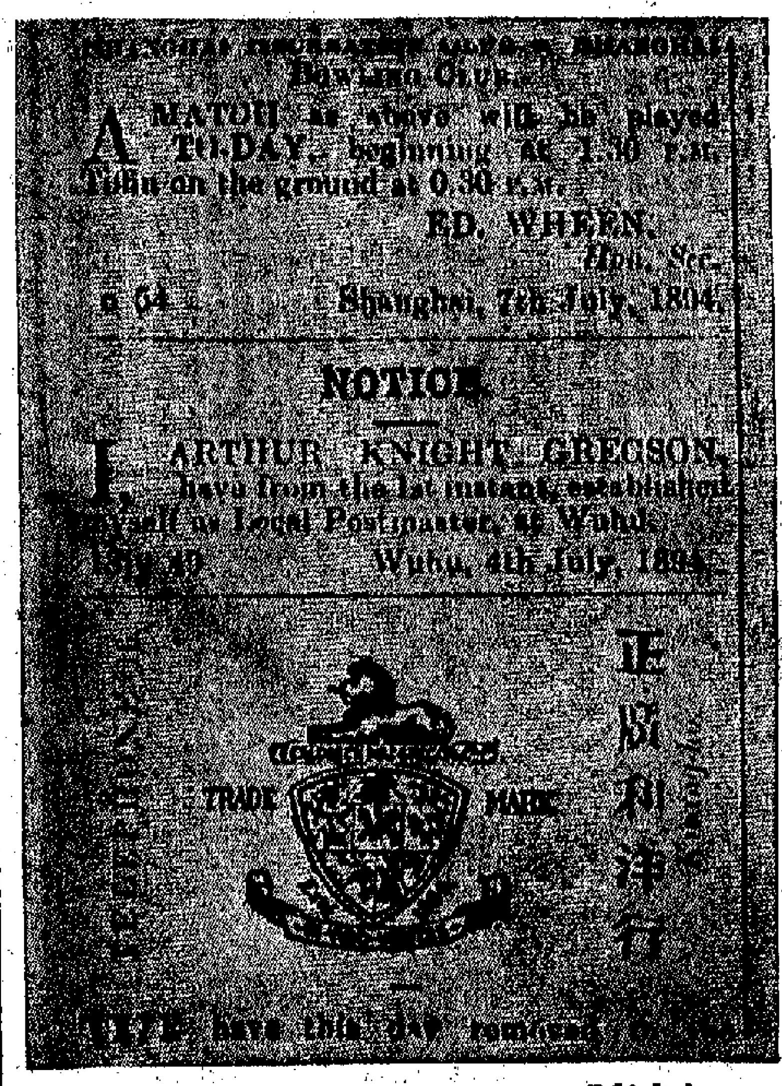
正廣和洋行
TRADE MARK
ARCHERY? SOCIETY AND SHANGHAI BOWLING CLUB.
A MATCH as above will be played TO-DAY, beginning at 1.30 P.M. Tiffin on the ground at 0.30 P.M.
ED. WHEEN, Hon. Sec.
Shanghai, 7th July, 1894.
NOTICE.
I, ARTHUR KNIGHT GREGSON, have from the 1st instant established myself as Local Postmaster, at Wuhu.
Wuhu, 4th July, 1894.

「客郵」——自己任命自己的荒謬啓事

漫話印度

伊人

[illegible]

感應篇

抵銷的邏輯

關一鳴

[illegible]

人咬狗耳

小西

[illegible]

醫林廣記

清理餘濕

鐘廣

[illegible]

猛獸之門

圖丁

[illegible]

電影宜創新花式

初翁

[illegible]

何還

大可利用

樂聲·新聲·國華
旋風快槍　快俠仇生　死門

總統·大華·皇宮
風流勇務嬌

普慶·珠江
秀才奇遇記

新華·豪華
獨行俠　江湖伏

麗聲·皇后·皇都
創世紀

利舞臺
戰火遊魂

百樂門·慶斯
猛虎龍七　慢慢走